京城日報 夕刊 三月二十三日(水)

朝鮮總督府指定消毒藥 アイゼル ●消毒●殺蟲●防臭●

輔弼の責任に於て 内閣は留任した
臣節問題で首相大童
貴族院本會議の論戰

【東京電話】廿二日の貴族院本會議は午前十時五分振鈴、同十分開會、直ちに日程に入り近衛文麿公外六名發議にかゝる

一、陸海軍將士に對する感謝決議案

を上程し近衛公登壇、決議案の趣旨を述べ、併せて決議案文を朗讀、議長これを議員に諮り全員起立して可決、次いで

犬養首相 の演說は流石貴族院でやるだけに昨日と異り打つて變つた態度である、次いで

芳澤外相 同じく昨日と同樣の國務演說を行ひ

荒木陸相 再登壇之また昨日と同樣滿洲事變以來の處置及滿洲增兵の要を明かにし

今次兩事變は 日露戰爭以上の 重大性を有す

とて國民の大決心を懇望し

大角海相 も上海に於ける海軍の行動を說明した後

高橋藏相 登壇衆議院同樣の財政演說を行ふ(此の時貴族院委員退席)次いで國務大臣の演說に對する質疑に入り

留任した首相の 國體觀念を疑ふ
責任は果して内相のみか
大河内子の舌鋒鋭し

大河內輝耕子(研究)前議會に於ける與澤伯の現內閣留任に關する質問に對してなされた犬養首相の答辯を速記錄に依り讀上げ

一、櫻田門事件の如き不祥事件に於ける慣例に反し留任した首相の國體觀念を疑ふ

一、山本內閣の虎の門事件當時閣員たりし犬養首相が辭職斷行を主張したのに對し今回留任せる理由如何

一、時局重大を留任理由とするが然らば何故辭表を捧呈したか

一、中橋內相は表面病氣辭職であるが櫻田門事件に關聯する責任からと思ふ、果してその責めは內相のみであるか

と鋭く詰め寄る

犬養首相 山本內閣の時は閣議で如何にしても辭めるが當然だと云ふに意見の一致を見ず余も同意見であつた、今回の事件に就いても恐懼し辭表を提出した處、特に御寬大な御仁の御沙汰を拜し各閣僚と協議の結果留任してその責任をとり、斯かる事態の再發を來さゞらんことを誓つた、櫻澤伯に對しても謝り言葉、買ひ言葉で多少言葉に違ひはあつたが精神は一つである、人の心理を下劣な處に置かれ之を批評することは遺憾である

とやり返せば大河內子更に再言を求めたが

犬養首相 『言ひ殘しがある』と再登壇

中橋內相の辭職が病氣のためなること御許諾の直接責任以上の責任は內閣連帶責任であると答へ更に押問答の後

大河內子 首相の言葉を聽くと說明に依り問題が別になつたとお考への樣だがそれでよろしいか

と念を押し

犬養首相 甚しき誤解である內閣の輔弼の責任において退いて研究した結果留任した、即ち輔弼の責任事項である、寶祚の袖に隱れる等のことは絕對ない

と突放しこの時議長休憩を宣す時に午前十一時五十分、午後一時半再開の豫定

請願委員長 清岡子當選

【東京電話】貴族院の請願委員會正副委員長は二十三日午前九時五十分互選の結果左の如く當選した

委員長子爵 清岡長言(研究)
副委員長男爵 北河原公平(公正)

議事引延しに 野黨成功す
厭がらせを續けて
衆議院本會議(廿二日)

【東京電話】混亂の裡に討論を終結した特別委員會紛擾の後を受け各派交渉會決裂のまゝ休憩中の廿二日の衆議院本會議は午後十一時十六分漸く振鈴、飽くまで多數を以て本日中に議事を終了する旗幟の下に與黨は逸早く入場すれば、野黨も續いて議席を埋め早くも不穩の氣配を呈す、閣僚も全部出席秋田議長議長席に着き同廿分開會を宣す、劈頭議事進行に就き發言を求めて

後藤亮一氏(民)政友は田中貢君の發言中にも拘らず多數を以て委員會の討論を打切つた、多數の與黨が少數の野黨に言論を盡させるのが憲政の本道である、議長は政友會の言論押服の態度を何と考へるか

と思想善導問題に引かけて與黨をしやせるので議場騷ぐ

後藤氏 議長は再審査を許す意思ありや否や

と議長を難詰し降壇

秋田議長 委員長から報告を受けて居らぬ

と輕く突撥ねる、この時原惣兵衛氏より特別委員長の報告を求むべしとの動議を提出し、議長之が採決を起立にはかり與黨一齊に起立賛成するも、民政黨は反對を迎へしやむなく議長は記名投票に依り決すべきことを宣したが、時に十一時三十二分依つて議長は記名投票に依るべきであるが本日は時間がないから之で散會すると散會を宣告し、野黨は引延策に成功し歡聲を擧げた

多數の政友 押し切る
議場騷然たるうちに
公債發行法案委員會

【東京電話】滿洲事件公債發行に關する委員會は廿二日午後六時十八分再開委員長大口喜六氏委員長席に着き、滿洲事件費支辨の爲め公債發行に關する法律案外五件を一括附議質問に入る

川崎克氏(民政)減債基金の繰入れ停止に關し、質問を放ち高橋藏相と問答を繰り返し

川崎氏 七年度新規事業は公債財源に依るの外ないと見なければならぬ即ち七八億の公債發行を餘儀なくされると信ずるが一方減債基金繰入の停止を繼續すれば公債發行條件其他に非常な不利益を生ずることゝなるが繰入停止繼續を中止する意思なきや

高橋藏相 減債基金制度に依つて公債市價を吊りあげるより外に適當の方法あるを考へ、目下公債償還に關する具體的方法を考慮中である

川崎氏 藏相は金の再禁止の結果として對內的には產業の振興國民生活の安定となり對外的には爲替の下落に依る輸出の振興を擧げてゐるが今日如何なる點において斯の如き結果が現はれて居るか具體的に說明され度い

高橋藏相 今日は再禁止後日尚淺く其の結果を一つ〳〵擧げ難いが國民の氣分は明るくなつて居る而して貿易では綿糸布其他多少注文が增加した

川崎氏 關稅政策の確立產業五ヶ年計畫の具體案を何故臨時議會に提出しなかつたか

高橋藏相 關稅政策は調査未了で五月末の議會には提出する產業政策も同樣

川崎氏 入超激增の原因如何

高橋藏相 輸入を刺戟したものは那智である金本位維持が出來なければ之を止めるのは當然だ、一ヶ年の貿易況を見なくちや判らぬ

川崎氏 爲替の不安定は此のまゝ放任する意思か

高橋藏相 爲替の動搖は時局不安で上海事件が解決すれば安定する爲替は一國產業の反映たれば之に人爲策を加へることはいけない

小池四郎氏(社民)滿洲事變の經費負擔が無產階級に歸してゐるが之を三井其他財閥の負擔として如何

と質問すれば高橋藏相輕くあしらひ、小池氏難詰すれど高橋藏相答へず荒木陸相、藥相一應答した後志賀和多利氏(政友)議事進行に關し發言を求め、休憩動議を提出すれば議場騷然、大口委員長おかまひなく採決すれば、絕對多數の力で質問打切り、八時五十二分質問打切り休憩を宣す

午後九時二十三分再開、質問打切の紛擾に人氣を呼んで傍聽代議士も陸續詰めかけ盛況討論に入る志賀和多利氏(政)贊成討論を述べ

田中貢氏(民)經濟界の回復を速かに圖つて兌換停止を一日も早く復活する事を期待する、然るに藏相の川崎君に對する答辯に依れば經濟界の前途は再禁止日淺く未だ見極めがつかぬといはれたが、一月二十一日の議會劈頭の言明を裏切るものである

と金の再禁止後に於ける經濟界の推移を論じ、物價騰貴の事情を擧げてまくしたつれば政友會は『それが討論か』と罵聲を浴びせ、議場騷然、委員長注意すれば田中氏は馬耳東風、立板に水と述べ立てる、議場益々騷然傍聽政友議員は田中氏の議論に押寄せて難詰すれば議場混亂、議事進行不能となつたので、委員長休憩を宣す、時に十時十二分休憩中も與黨民政席に押寄せ怒鳴り散らし喧騷裡に午後十時十八分再開、委員長田中氏を戒むれば志賀氏(政)討論打切の動議を提出、大多數でこれを押切り可決、次いで採決の上滿洲事件公債發行法案を滿場一致可決他の五案も原案を可決し、十時二十一分散會

正式停戰會議 一時延期方申込み
支那側代表が文書で

【上海廿三日發電】二十三日早朝支那側代表郭泰祺より重光公使宛文書を以て本日の正式會議一時延期方を申込んで來た、植田中將、重光公使、田代少將、村井總領事等は對策協議中である

植田全權に不服
蔣光鼎駄々をこねる

【上海廿三日發電】第十九路軍總指揮蔣光鼎は昨日突如南京に歸り停戰交渉に應ぜぬ旨發表した、理由は日本が白川大將を全權とせず植田中將を全權としたので、蔣光鼎は之を不服とし出席を拒めるものでこの間郭泰祺との意見の相違もあり、之がため本日の正式會議は延期さるるものと見られてゐる

翰長には見放され 動きが執れぬ首相
三派入亂れての抗爭深刻化
流石の森氏も辭表を提出す

辭表提出の 森翰長

【東京電報】內閣改造問題を中心に鈴木久原兩派の軋轢抗爭はますます深刻化し、加へてこれに政友會を代表する岡崎、望月、山本(第)三土、山本(悌)前田、小川の各中間勢力もこの間に介在し首相に重要進言を試みるなど、一步を過まれば容易ならぬ事態惹起の情勢を馴致してゐるが、一方森內閣書記官長の辭表提出もあり、改造問題をめぐつて首相は全く進退兩難に陷り、首相が果して如何なる裁斷を下すかは極めて注目されると共に內閣の運命にも興味をひかれるに至つた、犬養首相が久原幹事長の横槍に依つて內閣改造を一時中止したのに就いて森翰長は補佐の職責上去る十六日首相に對し辭表を提出してゐること確實となつた、これに對し首相は極力引留めにかゝり鈴木法相もまた引留めに努めてをり、二十二日首相と法相の會見も本問題に關するものであつて犬養首相、高橋、鳩山、鈴木閣僚は引留めにかゝつてゐる

小壯派起つ
黨內紛爭防止に
民政黨の轍を踏まぬやう
先輩の反省を促す

【東京電報】內閣改造問題は遂に與黨內に大紛糾を招來してゐるが、政友の兒玉右二、板谷順助兩氏發起となり二十二日衆議院本會議散會後午後十一時二十分より芝三縁亭に有志代議士會を開き、胎中、木暮、佐藤(正)、佐々木、板谷、寺田、林、松野、清瀨、內野、樋口、清宋、豐田、犀井、兒玉、名川、難波、清水、立川、中井氏等四十餘名出席、改造問題を中心とする黨內の紛糾に關し意見交換の結果

われ〳〵は民政黨が二百七十の絕對多數を有しながらもろくも潰れた事例に鑑み一切の背景を離れ立場のものとして黨の中堅となりその平和に貢獻したい

といふに意見一致、左の申し合せをなし中島氏以下實行委員九名を擧げ、犬養首相および久原幹事長に進言するに決し、二十三日午前二時散會した

一、黨內の爭ひを防止し總裁、先輩を傷けぬこと

一、先輩の公平、野心なき積極的なる國家の御奉公を要求すると、直に黨本位により黨內の和平統一のため努力すること

一、黨の統制を紊すものには忠告をなすこと

在滿同胞保護は 本府が主體となつて 三段構へで研究する
政府案もこれを土臺に作成

新滿洲國の建設と共に中央政府では內地人の移民その他につき目下關係各當局に於てそれ〳〵計畫を立案中のもの丶如くであるが、在滿朝鮮人に關する限りは本府が主體となつて、これが方策を研究することに決定してゐるもの丶如く、しかして目下のところでは大體次の如き順序を以て保護救濟に當る模樣である

一、先づ現在の避難民を原住地に歸還せしめる。これが經費は社會事業費その他に於て寄附した義捐金を以てこれに充てる。なほ歸還し能はざる者に對しては集團的部落を作つて農耕に從事せしむ

二、在滿二百萬同胞に對する保護施設をなす。これは七年度豫算に於て約二百萬圓を要求し農耕資金の融通並に教育、衞生その他諸般の設備完實を期する

三、將來の發展策については先づ調査研究を進める。これが經費は約十萬圓は例の二百萬圓中から支辨する。而して右調査は少くとも昭和七年度一杯は要する見込で調査完了の曉は中央政府各當局の研究と併せて檢討し茲に政府案なるものが出來る譯であるがその結果に基き將來の大策に向つて進む而してその時期は早くも昭和八年度に入る見込

不心得者に 當局も手古摺る
避難同胞中の一部
大體は順調に捗る

滿洲事件の勃發前後より流浪移住して來た同胞約二萬人に對しては是等の罹災同胞を救濟すると共に滿洲新國家の建設を見、殊に春耕期をひかへてゐる關係上、本府當局としては各地領事館と協力して本月中旬頃より一齊原住地に歸還せしめんとしてゐるが、これが事務に忙殺されてゐる、然るに避難同胞中には歸還旅費を稼ぐ爲に甲地から乙地に轉々として流浪する不心得者もあり、又一方不安を口實にして僞裝農業に憧れ原住地に歸還するを肯ぜざる者もあるもの丶如くである、然し避難せざる大多數の同胞は既に夫々として農耕に從事してゐる現狀であり治安方面においては東部、鮮滿當局に於て萬全を期してゐるので、當局としてはこれ等は要するに何等かの目的の下に駄々をこねてゐるに過ぎずとなし、既定方針通りに三月中に歸還せしめんと努力してをり、領事館當局としても相當關心なる信念の下に事務の進捗を圖つてゐる模樣である、依つて最初の豫定通りに進捗せずとしても大體四月中旬迄には一段落を告げる見込みであるが、實際的に原住地歸還をなし得ざる者も約二割即ち千七八百人はあるものと豫想しこれ等に對しては適當なる土地を物色し部落的に移住せしめんとの意向を有してゐるもの丶如くである

末次中將
一行の滯京日程

【東京電報】大角海相の上京命令に接し二十四日晴れの入京をなす第二艦隊司令官末次中將、第三艦隊司令官堀少將、第一水雷司令官有地大佐一行の滯京に就ては左の如く決定した

二十四日午前九時四十分東京驛着海軍省に出頭、軍令部長宮殿下に拜謁、次いで海相と會見、午前十一時宮中へ參內 陛下に拜謁仰付らる、二十五日正午より水交社で伏見軍令部長宮殿下より午餐を賜はる午後六時より首相官邸で海相主催の晩餐會に出席二十六日休養二十七日退京

正副議長に對し 院議尊重を要求
帝都治安緊急意見書と共に
民政黨の決議案提出

【東京電報】民政黨は二十二日午後八時半秋田、植原正副議長に對する左の決議案を院內總務一同より提出した、依つて二十三日の本會議で岩切氏提案理由を說明、一松氏賛成演說をなすに決した

決議 現任議長及副議長は院議を尊重すべし

なほ同時に帝都治安維持に對し緊急意見書を提出したので、議長不信任案に先立ち武富氏が起立討論質問を發する筈

民政 聲明書で 政友攻擊

【東京電報】民政黨は二十二日會散會後幹部會を開き二十二日午前零時左の聲明を發した

聲明 政友會は特別委員會で質問を盡さしめず、討論の際我黨の田中代議士發言中その發言を包圍して言論を封鎖し、委員長はその發言中之を打切り終結せしめたことは議會政治を蹂躙するものと認む、本會議議事未了に終らしめたるは全く與黨の責任である

政友 力を以て押し通す

【東京電報】政友會では二十二日の議會散會後幹部會を開き二十三日の議事進行に對し協議の結果、民政黨は各派交渉會で廿二日中に政府案全部を通過するとの協定をなしながらこれを破り議事進行を妨害したため遂に二十二日中に議了を見るに至らなかつたのであるが二十三日においても民政黨がかゝる態度に出づるにおいてはあくまで力をもつて議事進行をはかることに決定した

岩佐憲兵司令官東上

岩佐朝鮮憲兵司令官は滿洲視察から歸任して椅子の溫まる暇もなく二十三日午前十時京城發列車で、約十日間の豫定で私用のため行くのですが行けば又色々公用も出るだらうし、私身上のことも出るでせうと云ひ放して氣輕な私服姿で一路東上した

調査委員を 追立てる
十九國委員會に支那の通告

【ゼネヴァ二十二日發電】支那代表部は十九ケ國委員會に對し左の如き通告を發した

國際聯盟支那調査委員は上海附近に滯在を延長する模樣ある由なるが委員の主要任務は滿洲の情勢を研究し可及的速かに十九ケ國委員會に之を報告するものと解するから、支那政府は調査委員の上海滯在延長は今次の委員の任務に反するものと主張し至急出發を切望するものである

松岡氏の意見
兩委員に多大の感動を與ふ

【上海廿二日發電】松岡洋右氏は廿二日午後リットン卿と會見、マッコイ將軍も列席、日支の全般的問題及日本の立場につき、可なり突込んだ意見を開陳して兩氏に多大の感動を與へた

眞鍋儀十氏退城

根津嘉一郎氏と東京第四區に爭ひ敗れた前衆議院議員眞鍋儀十氏は滿洲視察の歸途廿二日入城府內視察の上朝鮮ホテルに一泊、廿三日午前十時京城驛發歸東した

朝鮮部隊の凱旋
內地部隊と交替して
來月上旬に原駐地へ

【東京電報】滿洲出動中の朝鮮軍管下の混成〇ケ〇團の原駐地歸還並に之に伴ふ內地師團からの交替派遣に就いては玆數日中に御裁可を仰ぎ、交替部隊が今月初めにかけて滿洲へ出動し、之が到着配備終了を俟つて朝鮮部隊が歸還することゝなつた

一擧兩得の名修正
滿洲事件費は普通財源に求め
土木費は全部公債に求める
結局四百五十萬圓の新規增加

本府當局では過日七年度豫算の編成につき技術的の一部修正を試みたが、その結果公債財源に仰ぐこととなつてゐた滿洲事件費約二百萬圓は普通財源に求めることゝなり、一方土木費約六百七十萬圓(治水四百四十萬圓、道路二百三十萬圓)は全部普通財源から公債財源に求めることに修正された。右は未だ**大藏省の** 承認は得てゐないが、本府當局としては滿洲事件費は出し放しで償還財源がないのであるから、その性質上公債財源によるべきものではなく當然普通財源によるべしとなし、更に土木費においてはその性質上公債によるも可として、斯く修正されたものである、右の結果從來**普通財源** に求めることになつてゐた道路治水工事費二百五十萬圓は滿洲事件費と公債利子に振り向けられ、新たに六百七十萬圓を公債に求めることになつたので、結局四百五十萬圓の新規增加となり、これが通過の曉は延び〳〵になつてゐた土木事業は豫定通り全部進捗する一方滿洲事件費も豫定通りに取り得るので一擧兩得の名修正をなしたものである

本府辭令(十九日附)

任京城帝國大學教授(六等) 京城帝國大學助教授 三宅鹿之助
法文學部勤務を命す
三月廿二日朝鮮總督府
本府鐵道局書記 小田五郎
同 岡正治
罷 本府鐵道從事員養成所書記 岩淵幸三郎
本府鐵道局書記 河原木宗橋
同 稻垣玉三郎
同 酒井直行
任本府鐵道局副參事(七等)(各通)
本府鐵道局技手 磯野良作
任本府鐵道局技師(六等)
朝鮮公立高等普通學校教諭 河野東洲
任本府道視學官(六等)
平安北道在勤を命す
本府鐵道局副參事 須子義道
同 江口寛治
本府鐵道局技師 鈴木英二
同 米村嘉平
依願免本官(各通)
同 園田重俊
文官分限令第十一條第十一項第四號に依り休職を命す

あすの天氣(24)

低氣壓は朝鮮海峽にあつて北東に進みつゝある、南琉球附近にも低氣壓があり高氣壓は蒙古方面から滿洲に擴がつてゐる。北鮮は天氣が良く南鮮には小雨がある。明日は大體天氣が良い

豫報 晴一時曇
昨日最低零下 三(二度)
今日正午 八(〇度)

月經 有効確實御證明 ドクトル中野先生・ラシゲ上鵬先生 最新學術強力流經劑 サンガー
月やく止り人知れず 御心配の御婦人方よ!
本劑は効果確實なる內服藥劑にして構成の各新特效劑を配合し効力強大なる上に服用簡便にして人知れず御婦人方の御心配を除き安心を得られる
本舖 京都市山の內四十九番地 眞生園
京城府元町三丁目八〇ノ七 眞生園京城支店

高血壓者の常用劑 アニマザ
腦溢血、狹心症、慢性腎臟炎等……血管硬化による危險及び早老豫防の目的に最も賞用せらる
三〇錠 一、〇〇
東京・大阪 田邊商店

X線・紫外線科 イケダ小兒內科病院
京城南山町一丁目 院長 池田勝三

ツバメ石鹸

大阪優良品商店

各種作業服 勞働ズボン 並に小倉綿布 卸製造
大阪谷三 辻豊商店

羅紗製品豊富
大阪市谷町一 石尾仁本店

春向子供服品揃
大阪市東區北久太郎町 梨木商店

軍手專門卸商
大阪市北區河內町二丁目七番地 岡本商店

各流尺八半額に提供す 普化僧衣裝實費に提供す
製造卸 中田虎月

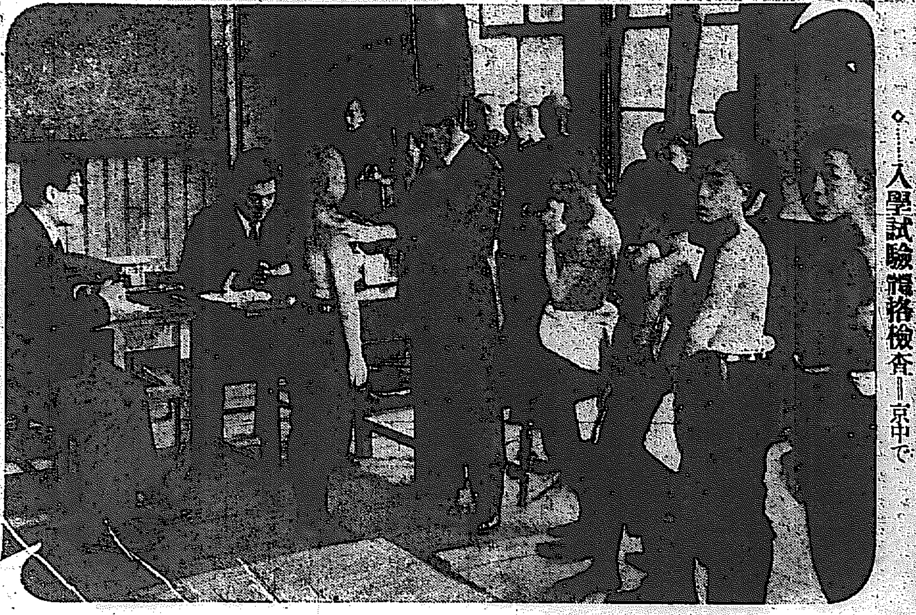

◇…入學試驗體格檢査＝京中で

官憲必死の討伐
咸北の國境固めに
三百の警官を急派

間島地方天寶山を中心として今や大刀會の都市襲擊、共產黨匪の騷動並王德林軍の叛亂軍總勢四千餘名南北相呼應して蹶起し、加ふるに支那側軍隊及公安隊に大動搖を來し、目下間島の治安は麻の如く亂れ險惡な空氣は天地に滿ち居留民は極度の不安に襲はれてゐる。間島總領事館では警察官六百餘名を全員を擧げて討伐に不眠不休の活動をなしてゐるも、匪賊跳梁地域は廣範圍なため、到底間島警察官のみでは討伐の完璧を期するは困難と見られ、當然本府警務局に對し急援方を依頼し來るものと觀測されてゐる一方本府警務局としては恰も田中保安課長は咸北地方に出張しつゝあり、萬一國境及人の虞れあるか、間島總領事館の依頼ある場合は急速に咸北警察部より二百名南鮮より百名の補充を待つて更に百名合計三百名を急派することに決した模樣である

奥地の內地人引揚

【間島廿三日發電】間島奥地居住の內地人は昨今續々龍井村及び局子街へ引揚中である

間島の保衛團
王德林に合流
電線を切斷逃走す

朝鮮軍司令部の間島情報によれば廿二日夕老頭溝保衞團約六十名は老頭溝一帶の電線を切斷し逃走した、なほ、ハルバレーの西方駐屯の吉興の部隊約五十名も逃走したが、張等はいづれも德林一派に合流したものと見られてゐる

支那人と連絡を採る
阿片の密輸團檢擧
一味十五名、阿片一萬五千圓
本町署のお手柄

上海、漢口の阿片密輸業者と巧に連絡をとり、京城を中心に全鮮に亘つての大掛りな密輸犯人一味十五名が廿二日未明本町署員に一網打盡された

首魁韓は新義州で逮捕
奇怪な荷物で發覺

去る十九日夕刻府內蓬萊町一丁目丸山洞近店に上海行の奇怪な木造りの大箱八個が送り屆られたのを探知した本町署山口刑事部長は早速

現場に

急行し中味を取調べた所、表にはゴム靴と記されてゐるが、異樣な臭味が漂ふので不審を抱き箱をあけると乾した小魚がいつぱいはいつてゐるので何も疑問の中に而も乾し小魚を全部さらつてみると底は二重となりそれをとると生阿片がいつぱい這入してゐた。こゝにおいて同刑事部長は更に他の七箱も同樣取調べの結果阿片九貫（時價一萬五千圓）を發見

十數回に亘る
密輸してゐた
首魁は廿四日護送

見、大いに驚き直ちに木內、林、金相浩、吳の四刑事の應援を求め犯人檢擧となり、この荷物を運搬した擔軍輸香察を引捕へ取調べた所、府內公平洞五六請負業韓相台(五一)と判明、同人を引致して取調べた結果一味は十五名よりなる阿片密輸常習犯人であることが判り刑事隊の一行は廿二日未明を期して彼等が

隱れ家

たる公平洞三二一番地を襲ひ、殘る十三名の一網檢擧を行つたが首犯韓錫俊(五〇)は風を喰つて逸早く逃走前夜新義州方面に高飛びしたのを本町署からの手配により廿三日朝新義州で逮捕された

近來にない阿片の大密輸犯人首犯韓錫俊(五〇)は阿片密輸の莫大なる利益あることを知り釜山の南鮮間に可なり深く喰ひ入つてゐる猪馬駿(四三)とひそかにはかり某所（特に祕す）から阿片を密買し、同志十五名を糾合して昨年春頃から巧に官憲の目を晦まし前後十數回に亘つて密輸を敢行したもので、その密輸人の名も常に僞名を用ひてゐた主犯韓は廿四日朝本町署で護送されるのでそれをまつて本格的取調べを行ふ筈

珠算進級試驗

京城府金管理所に於ては三月十八日同所員に對する定期珠算進級試驗を施行したが、左の諸氏は一氣に數階級を飛越して上級の試驗に『パス』し見事の成績を示した

趙井　重子	四級から二級へ
閔　貴　重	七級から四級へ
尹　泰　盛	六級から四級へ
石田　正男	七級から五級へ

龍山小學校
慰問音樂會

龍山小學校の生徒達は廿四日午後一時半から龍山衞戍病院を訪問して無聊に苦しんでゐる兵隊さんの慰問の意味で軍歌を主とした慰問音樂會を開催するが、當日は同校女生徒のオールスターキャストで

僧房の春を探る（3）
妓生をだいて
逃げ出すお客さん
われらのエロ探檢は見事失敗
苦心を語る主人公

淸涼里の巻（終）

濁遊

に來る人々のため女人が備へてある噂を近所には聞き……料亭の亭主は口ごもつた。お寺の御心を殘に滿はせて恐縮しながら、……へエ、お馴染みでもございましたら御話致しますが、まことにお氣の毒ですがお呼びするやうな女は居りませんので

眞向から僞して來たわれらには實に意外な亭主の返事であつたが、よくこの事情を聞いてみると無理もなかつた。近頃までこの附近にお客の袖を積極的にひかないまでも、しかるべく交涉すれば客席には勿論、枕席まで侍る怪しげな朝鮮人の若い女が數人用意されてあつた。これがこの不景氣でわざ〳〵郊外まで物ずきに足をのばす客もズンと少くなり、とても商賣にならないので何時の間にか姿を消してしまつたといふ特殊の取引に應じる女がなければわれらも致し方がない。電話をかけてもとんで來るやうな要人乃至情人を持つほどの風流なわれらではないので、殘念ながら引下るより他に方法はなかつた

◇イイエ、それればかりではありませんよ、近頃警察もやかましくなつてチヨイ〳〵臨檢があるのです、夜風とでも申しませうか眞夜中にトン〳〵と門を叩き、オッとり刀でズカ〳〵と這入つて來たお巡りさんが素早く部屋といふ部屋をパタ〳〵と調べるのです、馴染みの

妓生

を抱へて逃げ出すお客さんを『怪しからん奴ちや』と追ひかける、麗い妓生の黄色い悲鳴、亜に角その夜一晩は大變な騷ぎで、一組でも捕れば最後、私たちまで大變なお小叱を喰ひます、デップリ肥つて除剩勢力に惱んでゐるらしい亭主はわれらが卓に相槌を打つて聞き入ると、相手が新聞記者とも知らず油紙に火を注いだやうに話し出した。私…ちと僕らは警察の方からお小言を喰ふのはいやです、しかしこれは連れ込みらしいと睨んだお客さんでも最初から門前拂ひするわけにゆかず、さりとてお客さんがお歸りになるまでこちらからお歸りなさいといふもとも出來すツイとんでもない場面が出て來るのです……

酒席に巧な嬌態をしつゝ、われらの盃に酒を注いではなほもエロ談をつゞけた◇

この返事でわざ〳〵お出でになるのですからお

二人

の方はそれ〳〵勝じげに語られる傍でみても羨しいやうな方ばかりです、それで私の方もお呼びになるまでけなるべく室內に入らないやうに心掛けますし、お客さんの方もお料理を召し上るよりお話をする時間の方が多いやうです

人情の機微を知つてゐる亭主は更に話なめづりしながらつゞける

いつでしたか、臨檢で捕つたお二人がありました、二人とも若い似合ひの上品な人でしたが警察官の前で御婦人の方がシク〳〵泣きながら『それだからこんな所に來るのはいやといつたではありませんか、妾の名前が判つたら……』と嘆き悶えに

男の

膝にくづれてしまひました、多分御婦人の服裝から考へまして大變世話になつてゐる人を出し拔いて好きた男とチンカモしたのでせう、丁度花がくづれるやうにすべてが破滅を悲しむ御婦人の姿にこんな商賣をしてゐても時々思ひ出しますよ

◇われらのエロ探檢は見事に失敗した、しかしなんらの獲物を得なかつたとはいへ、多彩な一夜の

宿の

主人からこれだけの話を得たのがせめてもの慰めであつた、飲んだ酒を小用に吐き出す僞夜中ヒヨックリ現はれた記者が下の料亭から洩れる女の聲にしばし床の中で腰擊して漸く朝を迎へたのも寂しい思ひ出となら、翌朝われらがおさらばをするときお寺から出て來た粗裝な若い僧侶が昨夜の亭主であつたのをみたときこの寺の經營の機構もなるほどと首いたのである（きく生）

自動車の御用
京城驛前新町時間が正確
○○○○部タクの元祖
○ 車が正確
朝日自動車商會
市內タクシー部
電本八二〇・二三八六番

大連行の旅客機
瑞興で行方不明
乘客等五名の安否氣遣はる
陸軍機搜査に出動

浮雲の去來多しとはいへうらゝかな飛行日和に奇怪な旅客機の行方不明事件が突發した——日本航空輸送會社の京城出張所では近來滿洲、內地間の空中旅客輸送にホク〳〵しながらけふ二十三日も平常通り午前九時二十分發平壤行旅客機フオッカー・スーパーユニバーサル一〇號（機關士鶴原貞一氏操縱士岸田史郎氏）が旅客三名を乘せて輕快なスタートを切り北に姿を消したところ、平壤には午前十時四十分着の豫定時間にも一向機影をみせないので同支所から京城に問ひ合せが來たので大騷ぎとなり、着航地の新義州、大連にも照合したところ飛來した樣子もない、いよ〳〵狼狽して沿線各所に問合せの結果、京義線瑞興驛上空を飛行中の機影をみたのが最後で、午後二時半に至るも同機の行方は杳として不明であり、或ひは飛行には好狀態の天候につられて平常鐵道線路について飛ぶ航路を一氣に直線コースをとつて山中に入り、豫期せざる故障で墜落したのではないかとみられ、乘客、乘組員五名の生死が案ぜられてゐる、乘客左の如し

大連行、奉天大和町八岡崎忠八、同東京市外荏原町南新井町九七清明館戶田光風、新義州行新義州航空會社出張員川崎利作氏夫人川崎ミドリ

沿線の大搜査＝

◇空輸會社ではこの奇怪な旅客機の行方不明事件に驚愕し平壤支所を通じ平壤飛行聯隊に搜査方を願ひ出た結果、同聯隊では直ちに偵察機をとばせ搜査に努めてゐるが、行方不明になつた個所は平常の航路、瑞向から黄海道黄州附近と推され目下その方面に搜査の全力を注いでゐる、なほその筋でも重大な事件とみて沿線各警察署に非常搜査方を打電した

黄州附近に着陸
搭乘者機體は皆無事

行方不明を傳へられてゐた旅客機は午後二時四十分に到り黄海道黄州をさる二キロの地點に不時着してゐることが判明した、なほ搭乘者機體共に無事であるとなほ不時着の地點は黄州を東に距る十キロの地點で午前七時廿三分畑中に着し搭乘者は全部無事であつた。機體は解體の上列車で輸送することになつた

原因は發動機の故障

原因について當留同京城出張所長は左の如く語つた

行方不明となつたといふので非常に心配して居りましたが、黄州附近の畑中に不時着したことが判りました、そしてお客も操縱者も機體も無事だとの事で安心しました、原因は一寸した發動機の故障だとの知らせがありました

けふは肉彈戰
中學校の入學試驗

△波瀾重疊、幾多の悲喜劇を來しながらもどうやら入學試驗が終了した時、今日が最後の意氣を示すべく試驗日の前に雄々しくも現はれた今日は口頭試驗だ、これが無事通した肉體美——待ちあこがれる發表の日よりさうすればあこがれの金ボタンに晴れ〳〵と顏覓をつけることが出來る

いよ〳〵
春の競馬
廿四日調教を行ふ

財團法人京城競馬俱樂部主催、滿洲國承認記念特別競馬大會は既報の通りいよ〳〵廿六日から東大門外新設里京城競馬場において廿六、廿七、廿八の三日間開催される、競馬法によつて舉行されるが、競馬ファンはすでに新抽馬、古馬の調教豫定タイムにつき調査に懸念なく東大門外競馬場に殺到してゐる、最後の大馬場調教は二十四日午後零時から四時までに行はれ各競馬の實力競走タイム調教がある。各ファンはこの調教日を待ち構へてゐる、なほ春季京城競馬大會は例年の通り四月一日より六日間開催されるが競馬大會日程は左の通り決定した

▲四月一日、二日、三日、八日、九日、十日、である

大旋風
死傷三百五十

【タカルーサ廿二日發電】アラバマ州中部地方に二十一日夕刻大旋風起り死者百六名負傷者二百五十名を出した

平壤の火事
損害六千圓

【平壤特電】廿二日午後七時半平壤府大除里西林某方から出火し三階建洋館一棟三戶を全燒、同八時半鎭火した損害六千圓、原因目下取調べ中

戰死した
防野曹長

【平壤】既報廿日午後五時頃新民屯附近で匪賊の集團に包圍され勇敢に單身肉彈を以て賊を拂ひ戰遂に名譽の戰死を遂げた滿洲出動平壤步兵〇十〇聯隊第〇中隊通信班曹長防野嘉一郎(二八)氏は大阪府三島郡豐川村字小野原の出身で滅私奉公な模範的の士で、上官僚友から非常に惜まれてゐる（寫眞は防野曹長）

病理學者逝く

【英國ハーロー廿二日發電】病理學者ロブロント博士は本日逝去した

兩班の
詐欺公判
傍聽席は滿員

李相鎬外三名にかゝる詐欺誣告事件は二十三日午前十一時半から京城地方法院第四號法廷で猪狩判長係で開廷された・この公判は朝鮮人側で有名な資産家のことで傍聽席は內鮮人で滿員となり、中に妓生數名の顏も見へ辯護士席には十七名の辯護士が選ばれてゐたが、先づ李から審理が開始された

城大卒業式
廿五日に擧行

城大第四回卒業式は廿五日午前十時半から、總督以下多數來賓臨席で擧行するが卒業生數は左の通り

▲法文學部　　　　　六五名

內

法學科	三二名
哲學科	九名
史學科	一七名
文學科	六四名

▲醫學部　　　一二九名

總計

他に法文學部選科卒業生六名あり

◇京城齒科醫學校卒業式　廿六日午後一時から同校講堂で第●回卒業式、並に第八回京城齒科醫學校卒業式を行ふ

滋强飲料
カルピス
ただの滋强飲料ではない
淸涼 美味 慰安飲料として一正に滿點！

春の新柄大特賣
二十四日より三十一日まで
麗かな春を謳ふ調和と瀟洒の装ひ、最も新らしい柄
更に豊富新着御用命は何卒誠實を生命とする丸一へ
△紋ヂレス春小紋　八圓より
△銘仙縞羽衣羽折　九圓、十二圓
△銘仙縞綸羽折　十二圓均一
△春の西陣御召　十圓より
△越後男子用衣地　八圓半
△春銘仙模樣　三圓八十錢より
△御召羽衣羽折　七圓より
△春のモス袷尺　三圓半均一
△木セルモス反物上ニ無料奉仕
△新銘仙　一割引
△割烹着　一枚二十五錢
其他訪問服、小紋類、實用切、裏絹、八掛等豊富提供
丸一吳服店

初生雛
東拓立營鶏場専用 鶏種無比（案內書送呈）
京城府東大門外 藤原養鷄場

官費學生
東京立正大學...

嬉しき春
人生には待望の春!!
病氣には恐るべき二八月！
花咲く春を樂しく迎ふるには持病の再發に御用心が大切の時用心の爲めには是非蒜靈を召せ蒜靈要用の家庭には常に春風吹き笑顏輝く人生の春！
食後には滋養強壯、精力增進、殺菌力絕大の蒜靈紙錠ニンニク糖を（京城サン・ノイ商會電話本局七〇六番）

絕對カブレぬ
白毛染の
出現!!
仁川府 化學研究所

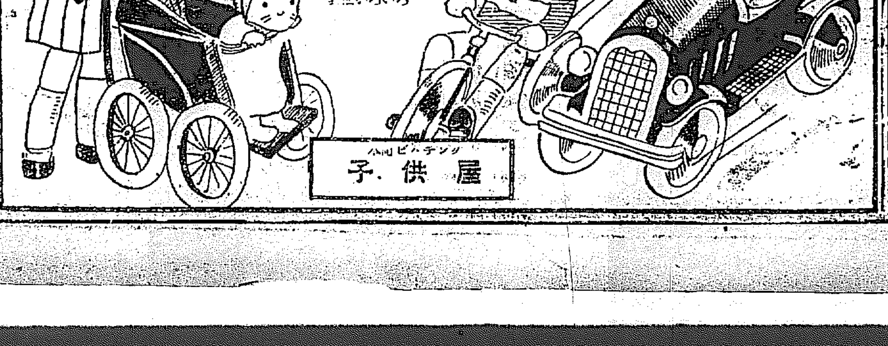

しだ出賣物乘の屋供子　22日より
最も新らしい型で而も耐久力ある品を豊富に取揃へ格安値にて提供
自動車 ￥7.50より
三輪車 ￥2.50より
折疊乳母車 ￥6.00より
プランコスペリ台
其他いろいろ
ンデパビ井三
子供屋

契約係長招聘
社員指導に經驗ある奮鬪の士を優遇招聘す
希望者は履歷書携帶來訪せられたし
片倉生命保險株式會社朝鮮支社
京城府太平通二丁目（電話本局三一五八一番）

銘茶特賣
宇治銘茶
淸元園茶舖
京城府本町五丁目三六番地
電話本局一〇〇七番

諸印彫刻
千代田號
京城府本町一丁目
振替京城九八七番

淋病根治
淋病電熱治療院
京城府本町三ノ四二

大學病院
醫專病院
赤十字病院
各道立病院
指定
京城本町一
中村眼鏡店
電話本局二一七番
振替京城三四六番

家庭趣味

お化粧は若い時より お年寄りに必要 日本の婦人方が是非學ぶべき アメリカの美容法

日本の方の美容といひますと、一般に何でもかまはず塗りつける傾向がありますが、これでは、でこぼこの道をなほさずに立派な舗裝道路をつくり上げようとするに同じで、すぐ剝い狂ひがくるばかりでなくほんとうの美を發揮することができません、その點米國婦人の美容法はずつと合理的で、何よりも皮膚そのものを美しくすることを

第一に 心がけてゐます 朝晩顔を洗ふときでも日本の婦人はお湯を使ふ方が多いのにひきかへ、向ふの婦人は水を（寒中でもできるだけ水に近いぬるま湯を）用ひます。たしかにお湯で顔を洗ふと皮膚がゆるんで頬に皺ができやすくなります、お化粧の時も日本の方は直接熱いタオルで汚れを拭とりになりますが、向ふの婦人はまづ冷たいタオルで一たん冷し皮膚をひきしめた上で熱いタオルを用ひ、最後にまた冷たいタオルで皮膚をひきしめます。それに比べると

日本の 方は余り御自分の皮膚をいぢめすぎてをられるのではないでせうか、練白粉などを絶えずお使ひになることはかへつて皮膚をきたなくするもので、向ふの婦人は粉を多く使用してをります、練白粉について申添へたいのは、日本の婦人で洋裝の時にまで濃い紅化粧をする方があるやうですが、これは非常にをかしく見えるもので、向ふの婦人はこんなことをいたしません、なほ面白いことに日本婦人は若い溌剌としてゐる時代（お化粧をしなくとも自然のままで美しい時代）にせつせと

お化粧 して、年をとつてからのお化粧などはかへつて笑ふやうですが、向ふの婦人たちは若い頃はあつさりとした薄化粧をし、中年にいたつて比較的濃いお化粧をして皮膚の衰へをかくすやうです、私どもにはその方がずつと理窟に合つてゐる樣に思はれるのでございます

春と眼病

醫學博士　江口清一郎

『原因の種々』

春になつて、色々の草木が芽を出し始める頃になると、例年きまつて眼病の患者がぞく／＼と殖えて參ります。それはどういふ原因に依るかと云ひますと、第一この頃の晴天の日、屋内から一足戸外に出ると思はず目を細めずには居られない樣に、ぱつとした光線が目に入ります。それだけ、昨今の光線は冬中のそれに比して非常に強くなつて居るといふ事、第二には丁度これから花の咲く頃にかけて非常にほこりが多くなる。即ち雨が少く乾き切つて居る上に、盛んに風が吹き立てます。かてゝ加へて此頃が又一年中一番出歩く事が多くなりますから、どうしても目に埃ほこりが入る事が多いといふ事。第三が人間もやはり草木と同じく此頃は寒さから急に暖かくなつた爲血液の循環が平らかに行かないで頭首上の方だけがかつつとのぼせて來ます。これが目に充血を起し、それから延いて色々な眼病を起すもとになります。

『手當の色々』

さういふ所謂のぼせ眼などの場合は、出來るだけ便通を整へ、腰部以下を暖めて全體の血のぼせを引下げるやうに致します。そして眼は硼酸水で一日數回洗つて適宜の眼帶をさしてなるべく眼を休ませて置きます。下を向いて針仕事をしたり燈火の下で字を讀んだりする事はいけません。出來れば含嗽をして置くと治りが非常に早いものです。

次にものもらひも此頃出來やすいものですが、これは極く最初まだ痛くはれ上がつただけの時に、すぐ手當をして仕舞ふのです。極く初期でしたら極めて冷めたい水で一時間おき位に冷やして冷やし切つてしまふと自然に消散してしまひます。すこしはれが多くなつた時は却つて溫あんぽうを致します。これも溫かいのが冷え切らぬ内に溫かいのと絶えず取換へるやうにすると忽ち治つてしまふものであります。強い光線で過度に痛められた目とか、ごみが入つたのをこすり過ぎて痛めたとかの場合は、少しも早く一應眼科醫に診察を受けなくてはなりません。何よりも大切な眼を、素人治療で大事にしてしまふ例が往々ありますから。

女子技藝學校優等卒業生　前列右より田邊弘子、錦谷アヤ、山根清久野、後列右より吉田ハルエ、政岡貞子

大男が副大統領を訪問

【ワシントン電通合】ヘンリー・ムリンスといふ若者未だ十六歳だと言ふに七呎八吋二百八十ポンドもあらうと見世物になりさうな代物だが過般ワシントンに合衆國副大統領カーチス氏を訪問したがカーチス氏も七呎以上の男と並んでは寫眞の樣に小男然と見えるが決して小男ではないとは氏の辯明（寫眞は大男ムリンス君と並んだカーチス副大統領）

春雜筆（二）

つゝましやかな此頃の旅の人 朝鮮ホテルにて

話は少しヂヂ臭くなるが毎朝夕、前を通りながらついぞ這入つたことのない朝鮮ホテル。見上ぐる堂々たる耐火煉瓦の大建築だが、一寸見には、なんだか大使館か、モダン公會堂といつた感じだ。併しなにしろ東洋有數のグランド・ホテルのこと、持前のドン・キ性に少しばかり鞭打つてとび込む まづつと回轉扉が半廻りすると玄關口廣間の

階段の 下へ立たされた 西洋黄色の部厚な絨氈が、ずつと上の方に敷いてゐる。受付係は名刺を受け取り

『室内は困りますが、外部だけならどうぞ』と云つて、泥のついた記者の靴先を見下した。白服のボーイ一連往許散くさうな顔付をして見てゐる。オーバーと帽子を預けて、奥へゆく。突當りは休憩室だ。薄暗い中で室内噴水がせん／＼として明朗な、その反對側には、火のない電氣ストーブが白く光つてゐる 一寸見ぼつたいソファーに凭れて、ガイドらしい女性を中心の外人が何やら饒舌つてゐる。ひどく重苦しい空氣だ

硝子張 りの明るいヴェランダに出る。偶々籐椅子に腰をかけると、卓巾の卓子を圍んでゐる、四人組の紳士の話が、聽くともなしに聞ゆる

『はあ、しまするど御富地は隨分におなりで』

『いやそれで……』

『……事業界は……』

『まあ北力事業などは……』こゝい等にのろ／＼として居られない十分間でホテルを一巡する豫定だから。右手の食堂に這入る。『八幡太郎伏兵を知るの圖』を見ながら、つゝ立つてゐると、ウエイターらしい男がつか／＼とやつて來た

『何か御註文で?』

成程時半分過ぎだ。

食卓の上には、夫々ホテルの溫室咲きの葵が、うつすり

葉脈 を伸ばしてゐる。階上からはピアノの音

『一寸見學に來ました。ランチには平均何人位見えますか』

『少いですね、十四、五人のものでせうか。當節のお客さんは仲々つゝましやかで、お泊りの方でもお茶なんかを御自分の部屋におとりになつて、濟まされます』

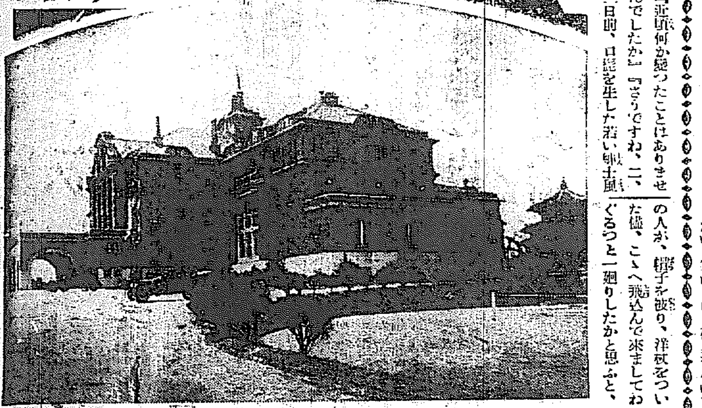

『近頃何か變つたことはありませんでしたか』『さうですね、二、三日前、口髭を生した若い紳士風の人が、帽子を被り、洋杖をついた儘、こゝへ飛込んで來ましてね ぐるつと一廻りしたかと思ふと、椅子に腰かけて、帽子を脱ぎ

私共を 呼ぶのです。そして云ふ事がふるつてますよ。アイス・ケーキを持つて來い！と。私共は永年の商賣ながら、アイスケーキつてのは作つた事がありません。で、御座いませんと、申し上げると、その方は、何も云はずにあたふたと出てゆかれました』

『いや有難う』記者は、食堂を辭して、圖書室を覗く。並べられた書籍は案内記の類が多い樣だ。圖書室では、外人が熱心にニューヨークタイムスを讀んでゐた。そこの前は、撞球室と酒場である。人つ子ひとり居ない、音樂室も勿論がらん堂だ。昇降機は客用と荷物用との二基。――目下の宿泊人は三十人位で部屋代は一泊六圓だと

休憩室 は依然としてほの暗く かつ靜かで ある。玄關口の階段を默々として下りて行く記者を追つかけて、ピアノの樂々な音符が、ポン／＼ととんで來た

紙上病院

一、衛生一般に關する本紙上の質疑相談に限る
一、投稿は簡潔（成るべく三四十行以内の程度）のこと
一、投稿には住所姓名を明記（但し紙上の匿名は可）し、京城日報社編輯局紙上病院係宛のこと
一、投稿の意味不明のもの、或は時期に紙上發表を憚るものは應答しないことがある
一、投稿は一切返戻しない

腦溢血の其後

（問）私の父が二月一日腦溢血で倒れ其の後追々經過良好ですが

一、九日目から左腰部あたりが冷たい、寒いと申し夜具をかけてやつても寒いと申しますが放つておいても良いでせうか（左半身不隨です）

二、意識は明瞭ですが時々うはごとのようなことを申しますが何日になつたら本當にはつきりしますか

三、前の氷嚢は何日頃取り去るようになりませうか

四、輕い腦溢血との診斷ですが何日頃起きれるようになりますか半身不隨でもよくなりますか

五、再び社會に立てるでせうか

六、注射した翌日から足が痛いと申し十二日位になりますがなほりません現在イシチョールを塗つてゐますが良いでせうか

（興南　山崎ひろ子）

醫學博士　本田建義

（答）腦溢血と云つてもその腦内出血の部位、大さ並に出血の速度等に依つて其の病狀や豫後も實に多種多樣で一概に説明出來ませぬが、第一の御尋ねの左腰部あたりが冷へる感じのする事はたいした意味の者でなく湯タンポなどで溫める位で差支ないものと思はれます。第二の意識明瞭なるも時々『うはごと』（譫妄）を云ふことは腦病には能く有ることで意識の明瞭なる點は病氣の輕症を意味する譯で意識障碍の深きもの程豫後不良で又其の持續時間の長いものは不良の徴であります第三の氷嚢は余り永く置く必要はないかと思はれます勿論腦溢血卒中發作時に於ける昏睡中で頭部に出血時に氷嚢を置く事は最も必要なる手當の一つであります第四患者は或程度迄足を動かし得る樣になると早く起き早く歩行せんと希望したがるものですが然し余り早く起すことは勿論危險を伴ふものでありますから假令輕い腦溢血でも三週間前には決して起してはならぬのです足の麻痺運動がかなり恢復して來ても初めは大部分臥牀の中に在らしめ漸次安坐、起立、歩行の順に慣れさせねばなりませぬつまり歩行其の他の運動の練習は先づ臥牀の中で寢たまゝ練習せしめそれから徐々に起して練習せしめねばなりません。第五の『再び社會に立つ』の意味が判然しませんが御尋ねの如き程度のものでしたら日常生活に差支ない程度には癒るものと思はれます。第六の注射の跡の痛みは御尋ねの如き手當で澤山でしよう別に心配いらぬと思はれる

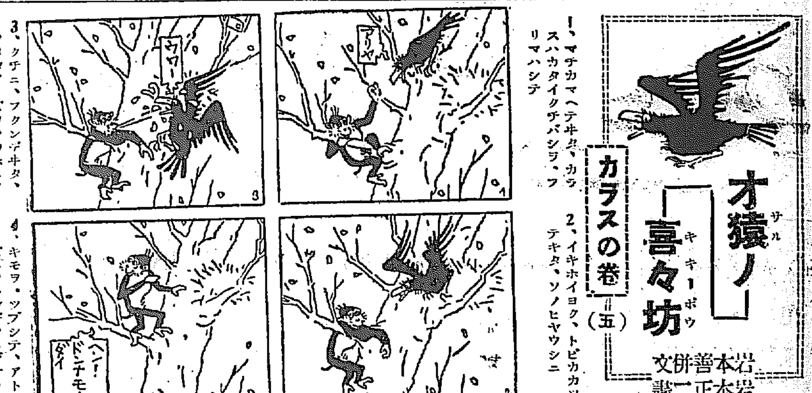

彰德家庭女學校研究科優等卒業生　前列右より野田たみ、藤原和子、鈴木正子、前列右より浦井好子、大原百合子、新田マサ子、森富美子

仁川公立高女優等卒業生　仁川公立高等女學校は二十三日午

家庭料理 山かけうどん

▽……お汁の加減　山かけといふのは申すまでもなくとろゝ汁をかけたもので、非常に風味のよいものです。このお汁はそば汁一杯に二番煮出汁一杯半位で、少し濃い目に作ります。まづ大和イモならとろゝにするイモなら何イモでもよろしいが奇麗に皮をむいて、銅金でおろし、充分ねばりが出るまですり、お汁の熱いのを（煮立つてゐてはいけません）徐々に注いでのばします。お汁の量はすつたイモの量の約七割です、もつともイモの質によつて、こしの強い弱いがありますからそこは適宜に加減する必要があります

▽……盛り方　これはお汁が多少ぬるいですから、うどんは勿論どんぶりも熱湯でよくあたゝめておきます。そしてうどんの上からとろゝ汁をたつぷりとかけ、上にあみノリを少々かけます。なほうどんを盛つた時はイモをまぜないお汁を少しかけてからとろゝ汁をかけます

17日 公設市場 小賣値段

▲砂糖白六〇〇グラム二〇〇▲同　同一八〇▲メリケン粉三〇〇グラム同〇五五▲高粱酒同一一〇▲澤庵地物同〇五〇▲同德島同〇五五▲淮面鯖鰯同卅三九匁二〇〇▲同同三二匁一ケ一二〇▲支那酒同〇九〇▲竹筍同一三〇

圍碁對局本日休載

支那事變 負傷戰士を勞りませう！

滿洲や上海で御國のために戰つて負傷、凍傷された名譽の方々を溫かい心でお迎へする爲に

☆どうぞ 森永ミルクキヤラメル（大十錢・小五錢）の外函 森永ミルクチヨコレート（大十錢・小五錢）の外裝紙 を最寄りの本會投入函にお入れ下さい。

☆集つた外函・外裝紙は大二厘・小一厘の割合で森永が買受けます。この美しいお金は全部支那事變で負傷された戰士に捧げるために陸海軍省に献納されます

☆投入函は全國の加盟新聞社や菓子店其他便宜の處に置いてあります。

☆森永ミルクキヤラメル・ミルクチヨコレート大小一ケ月の生産高壹千五百萬個 全部回收されると此の金額 貳萬貳千五百圓になります。

廢物利用で愛國運動

主催 支那事變傷痍軍人後援會
後援 全國加盟新聞社 森永製菓株式會社

ア—1

此はみがき

無味乾燥したる物ならず
粉末に程よき潤ひありて
襟に散亂落花の狼藉なし

タバコのみの 齒磨スモカ

煙草 雜貨 化粧品 藥店 にあり
定價 十五錢

133

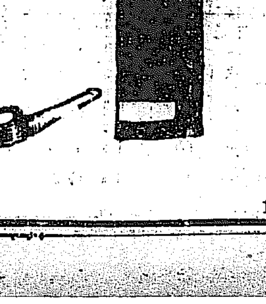

（京城地方會で）朝火再保關係審議
朝火脫退を豫想して

火保料率協定に對し協會本部では二十二日委員會を開き審議したが、異論多くして朝火案の承認は困難かと東京電報は報じて居り、圓滿解決は望み難い模樣であるが東上中の四委員を除く京城地方會委員、神戶、西濟、新日本、富國、日本海上の五委員は二十二日午後京城俱樂部に會合し、本月末を以て期間滿了となる京城府廳舍、各學校建物等京城府有物件（火保契約高約三百五十萬圓）に關し、朝鮮火災より引續き再保を引受けるか否かにつき協議するところあり、また朝鮮火災の三階にあつた京城地方會事務所を二十二日長谷川町京城ビル三階に移轉するに至つたが、かく地方會で自營社が朝鮮火災との再保關係を協議したことは地方會に於て朝火の協定脫退を豫想した結果によることが明白であり、本部の態度は未だ確定するに至らないが目下のところ圓滿解決は望み薄と見られる

鰯油粕運賃
近く關係者間に協定を行ふ

本年度鰯油及油粕運賃問題は來る二十五、六日頃關係業者と郵船間に交渉が行はれる筈である前年度運賃は油七錢粕五十五錢であつたが郵船では燃料の値上りで引上げを希望して居り業者側では製品の値下りで據置を主張してゐるので決定までは相當の曲折があらう

朝運業績見直
總會五月中旬

朝鮮運送今期業績は最初十五萬圓內外の損失を見越されてゐたが昨秋來取扱高の漸增したのと二月社員六百名の大整理を斷行した結果今期は僅に十萬圓見當の損失に落つく模樣であるが總會は五月中旬の豫定である

佛國輸入附加税
日本商品にも賦課
一割五分を加徵す

【パリー電報】佛政府は爲替低落國よりの輸入品に對し附加税を加徵する法令を發布し英國よりの輸入品に對しては既に一割五分の附加税を課してゐるが日本よりの輸入品にも右法令を適用し一割五分の附加税を課することを本日布告した

今週日銀相場
金塊價格
七圓三十五錢

【東京電話】今週中における日本銀行の產金買上價格は一匁七圓三十五錢に決定前週より十錢引下げを見た

廿三日京城の
金塊相場
賣七圓廿錢　買六圓九十五錢

今週の產金買上價格は別項の通り七圓三十五錢で前週に比し十錢方低落を示したが一方廿三日における京城市中相場は一匁賣七圓廿錢買六圓九十五錢で日銀相場と比較すれば買値一匁に付四十錢の値開きであるが之を前週京城相場と對比すれば賣買共に十錢高である

在鮮土木業者
滿洲へ進出

滿洲國の建設で今後首府長春を初め主要地の新築や地方に於ける道路その他に關し土木建築は相當の發展を來す事となるので在鮮土木業者中今後の滿洲に注目するもの多く荒井初太郎氏の如き過般滿洲に赴き支店を奉天に新設する事に內定したといふが右荒井組以外滿洲に連絡を有しない業者の滿洲進出は相當期待さるゝに至つてゐる、然して解氷と同時に業者の續

來年度の
新規水組計畫

昭和七年度の水利事業計畫に就ては昨年末來土地改良部より各道當局に照會し、督促中であつたが最近漸く報告が到着した、一般財界の不況に祟られて依然來年度の新規も不振で京畿、忠北、忠南、全南、平南、黃海、咸北は新規計畫全然なく其他の道にありては組合數十五組合、豫定面積一萬八千二百十六町步で、豫定面積の二萬六千町步には尙八千町步不足である、而もこの十五組合の內には見込のないもの相當あり、本府當局ではその前途を悲觀して居る

中旬豆粕輸入
對前年增加す

三月中旬中における滿洲豆粕の局線に依る鮮內入込數量は安東仕立百二十五車三千百噸八分、奧地仕立七車、二百十二噸八分合計三千三百十三噸六分である、前年同期の入込みは安東仕立が八十五車、二千五百八十四噸で奧地仕立は一車もないから結局七百二十九噸六分の增加である

上海邦人紡績在貨
他地方に逆輸出
地元取引皆無から

【上海電報】停戰に入つて以來邦人紡績の在貨は北支、ホンコン、南洋方面に輸出されつゝあり廿日までに約一千俵に達した事變勃發前の輸出月額一萬五千俵に比し意外の出荷振を擧げた譯であるが地元取引は依然皆無で內地に姉妹會社を有せぬ內外綿その他は滯貨處分の爲め輸出を續ける方針である

第七回麥酒會
廿四日府廳で

京城府第七回新酒麥酒會は二十四日府廳にて道の松田技手が審査を行ひ翌二十五日午後一時から褒賞授與式を行ふこととなつてゐる

江陵電氣主體
結局京電か

江原道の江陵水力發電計畫の具體調査は目下遞信局田中技師の手で進められて居るが、當局では今年の上半期中には會社の設立を完了せんとする意圖である、ところは、その主體を何れにするかといふ點である、最近東京方面の松永安左衞門氏の如きは盛んにこの權利獲得の運動を續けて居るが、同氏は朝鮮の既設電氣會社が特に將來この水力が開發された場合城內にある會社に關係が薄いので認可條件に適合せず困難かと云はれてゐる、しかし、この水力開發には三千萬圓近くの資金を要するので、到底朝鮮だけで之を蒐集することは至難な狀態にあるので目下內地に滯在中の今井田總監は長い財界不況の今日計劃通りに運ぶ目鼻をつける模樣であるが一部では財界不況の今日計劃通りに資金を集めるのも困難だといふものもある斯かる點から見れば京電と金剛山電鐵は既に朝鮮に事業を經營して居るので認可申請をなして居る兩社合併を前提として投資し兩社を最も重要視することとし、京電がこの水力開發の主體となるのではないかとみられて居る

裏日本航路へ
澤山も進出計劃
諸準備を整ふ

從來釜山に於ける局線との連絡範圍を局線だけに連帶運輸をしてゐた澤山汽船は最近各社が一齊に半島と裏日本間の航路に着目し出したのに刺戟されて、この際西鮮及南鮮と裏日本を繫ぐ航路の新設を計畫し四月より運航する模樣であるが同航路は仁川を初發とし大連―鎭南浦―仁川―群山―木浦―釜山―境―舞鶴―敦賀―新潟と云ふ大巡廻航路で、就航船は過日釜山で披露し目下艤裝中の三千七百噸の新造船と見られてゐる

興南硫安運賃
四月一日から割引を實施す

朝鮮窒素興南工場發送硫安の鐵道運賃割引增加の件は目下鐵道局と日窒大阪本社と交渉中で近日中に割引率の決定を見て四月一日より實施となる模樣である、現在は距離には制限なく九百一粁以上三割二分、六百十一粁以上二割七分の割引であるが今回割引するのは發送噸數の責任付で大體四割程度の割引となる模樣である、右につき鐵道局貨物係では語る、朝窒としては海港地に相當のストックを持つことは營業上、必要であらう、海港地にストックするには船の方が斷然有利である、從つて興南生產の硫安の鮮內輸送全部を鐵道によることは困難である、鐵道局が割引する場合は先づ輸送收入を考へるから無暗な割引は出來ない從つて距離と發送噸數の責任付の割引とならう

興南硫安發送
著く荷動增加

肥料需要期に入り興南硫安の荷動きは例年になく活氣づいてゐるが三月に入りて上旬二十九車、三千八百七十噸、中旬七十四車、五千二百三十噸と各地に發送した、前年同期に比すれば上旬に於て四十四車、一千三百二十噸、中旬に十一車三百八十噸と共に增加である

五千圓無盡を中心に
加入者爭奪戰
共濟と福德が競爭す

最近における鮮內無盡業の進展に伴ひ、先般本府では改正無盡業令を公布實施し相當嚴重なる監督を加へると共に配當率の低下を慫慂して專ら內容の充實に努めてゐるが最近高額五千圓無盡が著しく增加したことゝ共濟、福德兩無盡の對立は著しく注目を惹いてゐる、即ち興業無盡では先月二十九日五千圓無盡の成立を見たが引續き共濟無盡は本月二十六日、福德無盡は本月二十八日を期して同種の無盡を成立せしむべく兩社とも外交員を督勵して加入者の勸誘に全力をそゝぎ猛烈なる爭奪戰を演じてゐる、共濟は古き歷史を誇り福德は氣鋭を武器として兩社相讓らず常に對立の立場にあるが、今回の五千圓無盡の加入者爭奪戰はいよ〳〵激烈を極め對立の色を濃くしてゐる

中旬局鐵荷動
對前年減少

三月中旬中における鐵道荷動は發送總噸數十四萬三千六百七十八噸で前年同旬に比し三萬九千餘の減少を見た、右は米、大豆、鑛石等の減少によるもので米は見返輸送が余りに多かつたゝめ斯く減少したものである、減少の主なるものは米、木材、大豆等である

思惑旺盛
破糖支那輸出　課税引上を前にして

支那海關の砂糖輸入税十割引上決定の發表より彼我兩地商人の思惑より盛に買付けつゝありこれが爲各社共輸出糖現物は全部賣切れの狀態である

鑛業令改正
近く立案完了

總督府の鑛業令の改正に就ては殖產局鑛務課で起案中であつたが近く局議決定の上は法制局に回附される筈で、その要點は從來は同一鑛區に對して數人の願出者ありたる時は總督府の裁量によつて認可を決定して居たが新令によれば申請時間によつて認可を決定するといふにある、其の他にも多少の改正はあるも出願者に對して大した利害關係はない

米倉玄米增加
籾は逆に減少

米倉在米は次の如く一月以來、籾減少して玄米が增加してゐる、籾が玄米と代ることは季節的に見て當然であるが最近の米價推移が表面大して變化ないとしても實質的には在米增加の結果となつてゐるのではないかとみられて居る

	籾	玄米
一月廿日	[illegible]	[illegible]
二月廿日	[illegible]	[illegible]
三月廿日	[illegible]	[illegible]

即ち一月以降六萬九千三百八十個の減少、玄米は五十三萬三千九百九十六個の增加である、なほ釜山には一月以降籾は一叺もない模樣である

飯野と鮮航會
飽迄競爭する

鮮航同盟會側に云はせると、飯野汽船は忠南長項組の脫退者が相當あり一方肥料の暴騰で積荷なく今に行詰るであらうと豫想して居るが一方忠南道當局乃至は飯野汽船當事者に云はすと最近鮮航同盟に比し貨も幾分引下げ及配船も順調になつたので各航とも滿船に近くこの分なら充分鮮航同盟に對抗が出來るといつて居る、來月の鮮航同盟會の運賃改訂に對し飯野側では同盟會が現狀維持とすればこの方は更に運賃を引下ぐるといふ口吻を洩して居る

竹島朝運社長
西北鮮に出張

竹島朝運社長は四月初めより開城、鎭南浦、新義州、鐵原、元山、咸興、清津、雄基の各支店に社長巡視、併せて地方荷主に挨拶方々管內事業視察の爲約二十日間の豫定で出張する事に決定

銀行券發行高週報

一、銀行券發行平均高（自三月十三日至三月十九日）[illegible]
內制限外發行高　[illegible]
正貨準備發行高　[illegible]
保證準備發行平均高　[illegible]
二、週末銀行券發行高　[illegible]

京城手形交換高（二十四日）　枚數 四、八三枚　金額 二、一六一、九五九圓

電信賣相場（二十三日）　倫敦 一志九片　紐育 三十二弗　上海 九十九兩一分

株式（廿三日）
內外に不安材料加り
新東中心に不勢

前場 政界依然として今一つ買氣乏しかり折柄今朝はスチールの五月の減配を始め米綿、印綿の暴落、海外諸材料の一齊惡化に人氣を害し加へて開場前から惡材料續出に新東は前六十七圓七十錢の安値から氣配を一段落し七十錢と引き一方新東は不振に押され七十錢と三十錢の間を浮動したが前引際七十三圓十錢の安値となり前日比二圓一錢安であつた

後場 前場內外ともに不安材料加重し東新中心の不勢を續けた折柄、後場は內地の更に減り足に新東前六十六圓八十錢、朝取五十四圓丁と小甘く內地氣配の惡化に更新は續いて六圓五十錢もつけ時なきを見せて別臘の如く大引した

小材料が中心

氣配呆けの場面

上海に於ける日支交渉圓滿成立を見越し國際的に政府の施策に對する懸念が薄らいだ株式界は漸く落着きを見せた

取組高

本日前場までにおける當地主要株取組高は一萬一千八百七十枚にして內百枚以上のものは左の如し

株式（廿三日）	朝取短期			
銘柄	寄付	大引	高値	安値
朝取 前	[illegible]	[illegible]	[illegible]	[illegible]
朝取 後	[illegible]	[illegible]	[illegible]	[illegible]
同新 前	[illegible]	[illegible]	[illegible]	[illegible]
同新 後	[illegible]	[illegible]	[illegible]	[illegible]
拓新 前	[illegible]	[illegible]	[illegible]	[illegible]
拓新 後	[illegible]	[illegible]	[illegible]	[illegible]
鮮新 前	[illegible]	[illegible]	[illegible]	[illegible]
鮮新 後	[illegible]	[illegible]	[illegible]	[illegible]
大新 前	[illegible]	[illegible]	[illegible]	[illegible]
大新 後	[illegible]	[illegible]	[illegible]	[illegible]
東新 前	[illegible]	[illegible]	[illegible]	[illegible]
東新 後	[illegible]	[illegible]	[illegible]	[illegible]
安取 前	[illegible]	[illegible]	[illegible]	[illegible]
安取 後	[illegible]	[illegible]	[illegible]	[illegible]

大株短期	前寄	前引	後寄	後引
大株	[illegible]	[illegible]	[illegible]	[illegible]
同新	[illegible]	[illegible]	[illegible]	[illegible]
日產	[illegible]	[illegible]	[illegible]	[illegible]
東新	[illegible]	[illegible]	[illegible]	[illegible]
鐘紡	[illegible]	[illegible]	[illegible]	[illegible]

特融整理案

日本銀行では特融整理案を世界的低金利政策に伴ひ金融緩和の程度に順應せしむるため更に第二次利下げの肚を極めてゐる模樣である

期米（廿三日）
不透明の保合より
後場また崩落
先物遂に二圓臺割る

前場 昨後場期米安を受けて次第弱りの商狀であつた相場は今朝更に阪地安を受けて當一圓十一錢中一圓五十九錢先二圓十一錢と伸悩み……

後場 前場各地の不透明を受けて次第弱りの頗る不味を見せた折柄、今後場は東西とも保然急落崩れ……

◎朝取仁川	當限	中限	先限
前場 一節	[illegible]	[illegible]	[illegible]
後場 一節	[illegible]	[illegible]	[illegible]

東京期米	當限	中限	先限
前寄	[illegible]	[illegible]	[illegible]
後寄	[illegible]	[illegible]	[illegible]

大阪期米	當限	中限	先限
前場	[illegible]	[illegible]	[illegible]
後場	[illegible]	[illegible]	[illegible]

米界展望
先高觀が却つて上障害

此の保合相場が結局何れに分岐するかは無論米價有の在米に對する今後の消化力如何に待つの外ない……

保合連續は強氣の禍を招く

仁川現物事情

最近現物の實具合を見るに當期相場も一圓三十錢まで引下げし時は可成り內地筋の買注文が入込み地場の商人として相當買越した模樣であるが前日米は淸算相場頭打ちと相俟つて當日買注文は全く途絕えた……

朝取期米本玉表

堂島前場情報

大阪市中在米高

二十三日現在は二百九十二萬五千六百六十一俵と前日の在米高に比して百七十七俵の增加である

京城延べ
各地不勢に次第弱り

前場 前日後場より依然氣崩れ足に轉じ頗る不氣味な商面を辿り……

京城 一等籾白米十六圓八十錢……

大豆 部山一、三〇〇……

仁川 ……

釜山 思惑米は依然弱く……

群山 ……

大邱 品縮みを可成氣にして……

木浦 正米軟化には照し……

鮮內各取

鮮內各取	前寄	前止	後寄	後止
◇釜山	[illegible]	[illegible]	[illegible]	[illegible]
◇大邱	[illegible]	[illegible]	[illegible]	[illegible]
◇群山	[illegible]	[illegible]	[illegible]	[illegible]
◇木浦	[illegible]	[illegible]	[illegible]	[illegible]
◇鎭南浦	[illegible]	[illegible]	[illegible]	[illegible]
◇京城	[illegible]	[illegible]	[illegible]	[illegible]

市況（廿三日）

現株 專門 源 カブ・ヤマゲン 山本株式店

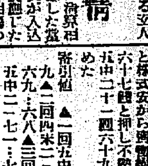

民平次兇状【149】
行友李風 作　鳩井耕造 畫

自身番（二）

歐騷して、文化二年（乙丑）の正月となりました。去年の世相の騷々しかつたに引替へて、湊立ちかへる新玉の、四海波靜かに、三ヶ日から松の內へかけ、一切騷ぎも見ないといふ、近頃に珍しい長閑な江戶の春。

『鼠（子）があばれた後、丑歲は眠り牛（丑）といひますから、この暦術では大きな赤馬も鎭りませう』赤馬とは火事の異名――江戶の四民は何よりも防火の災厄を惡み怖れました。

やがて十一日、武家の具足開き、町家の藏開きも過ぎてしまつて、『凧絹や餅網――』『凧絹のお拂ひ、末廣のお拂ひ』

暫うして鴛鴦が雨に濡れて來るとも、門渡の鳥追ひが聞く三味線の音色が止んで正月が逝きます。

『鷄方、今夜はマダ、誰も來ねえのか？』

芝の高輪、大木戶に近い車町の自身番屋の表から、ヌッと入つて來た町役の二番息子の、ぶらりとした恰好を見せて、

『恐い恐い』

と、番屋の入口の神棚を引かけて、大藥罐の前にドッカリ坐り込む。

『ナニもう誰樣か見へますよ』

頭の老人（番屋の番人）片脚で食事をしながらブッキラ棒な挨拶。心算立てで、振り向きもしません。

『ねエ頭、濟まねえが、一ッ苦え茶を飲ませて貰ねてえなア』

『贅澤を云つては不可ません』

『ダッテ、あるだらう？』

『あるにはあつても、あれは三河屋さんの自前なんですから』

『ヘエー、ちやア何か、あの呑助屋が身銭を切つて贈つたのか？』

『ダカラお正月は目出度いんで、大抵な割前勘定は文句をつけて猫の茶を飲めようッてね旦那でさ、わざ〳〵煎茶を買つて來るんだから世の中ぶ春めきますよ』

『ウーム違えねえ、ダガさう聞かされて見ると手が出せなくなる。あの老人の口を拔るのは阿だから』

『お止しなさい、飲が何だ』

『思ひ詰めて矢ッ張り番茶か、あゝ詰らねえ――』

誰も不思議な別の世界――雜場の二階や寢床とは又趣きを異にした閑人の遊び場所――。

『明日は十四日年越か？』

『浮世が取れると小忙しくなりますよ』

十三日の、暮れて間もない大通り、品川通ひの駕籠が提灯を添へてとんで往きます。

『初春屋の提灯だなア？』

『土藏相撲か島帰りか、寂しい聲は』

『オヤ〳〵、甲、乙なことをお云ひだが、歳は老ても大層な元氣だね』

『イエさ、若い時の話ですよ、こゝれでも若い頃は蒲團の上へ寢そべつて、三日三日と流連し、千石船の帆を數へた事もあるんだが、もう駄目ですよハヽヽヽ』

埒口もない浮世話に、日を暮らしては夜を明かす暢氣同士。

『ヤア、今晩は？』

『御苦勞さま』

『上總屋の若ねのか、どうした阿父さんは？』

『風邪を引いて寢てゐるんです』

『それは不可ないなア、ぢや、今夜は御名代だらう？』

『恐縮が來ないから伯父さん、お淋しうございませう？』

『合羽が來なければア合點だ、頭、甲州屋は影平だなア？』

『もう、もう見えますよ、今日は何でも遠方から御年始のお客があつたやうですから』

『それに三河屋が顏を出されねぢやアねえか、あれやアお當月番だに』

『エヘ左樣で？』

『今夜あたりは御公役が、屹度お見廻りになる晩だ、それに月番町役で居ないとなればお叱言が出る直ぐ番太を呼びに遣つておくれ』

『畏りました』

『次手に表を締めてしまつて。加役の御用は成たけ御免を蒙るやうにの』

ソコへ。遲れて一人――

京城日報
朝刊
本紙朝夕共十六頁
京城府太平通一丁目
京城日報社

認可 京城第一自動車學校

★堂々八百頁の四月特大號！本朝発賣すぐお求めあれ!!特價壹円★

中央公論

◇滿洲國成立批判 ……土方成美
◇「金」の恐慌と「理論」の恐慌 ……笠信太郎
◇政友會の公債政策と國民生活 ……神戸正雄
◇ファシズムと國民性 ……生田長江
◇浮動せる經濟學 ……向坂逸郎
◇私の見た大阪及び大阪人 ……谷崎潤一郎

孤立日本
◇封鎖經濟と產業統制 ……小島精一
◇聯盟軍との對戰 ……伊藤正德
◇孤立日本の解剖 ……町田梓樓

◇新人を加へた六大學野球新陣容 ……飛田穂洲

唯物論の旗の下に ……大森義太郎

◇支那にのびる列強資本の魔手 ……世界經濟批判會
ファッショに躍る人々 ……青野季吉

春宵隨筆
四角な窓 ……牧野英一
雅樂と相撲 ……上司小劍
支那建築と國民性 ……伊東忠太

兄溥儀を語る ……溥傑
上海事變を觀てくる ……村松梢風
倫敦の下宿その他 ……林芙美子
大政友會論 ……野村秀雄
（世界怪奇實話）ミヤオ博士の罪 ……牧逸馬
合法無產黨の清算期 ……長谷川如是閑
日米海軍巨頭論 ……平田晋策
風流袁彦道 ……前田雀郎
國際オリムピヤード ……久板榮二郎
ピストルの話 ……甲賀三郎
文藝時評 ……谷川徹三

八丁荒しの伯山 ……小島政二郎
千弗の貞操 ……武林文子
詩 非ヨーロッパ的なる…… 高村光太郎
特輯 近代美人風俗書譜 ……伊東深水

「女給」社會學 ……大林宗嗣
重臣論 ……馬場恒吾
中車藝談 ……市川中車
新滿洲五人男 ……大西齋
流行歌漫談 ……西條八十
總選擧感想 ……安達謙藏

破天荒の創作欄
素顔 ……大佛次郎
夜明け前 ……島崎藤村
月蝕 ……龍膽寺雄
或頰打ちの話 ……廣津和郎
農民副業讀本 ……立野信之
馬鹿 ……高田保
永井荷風論 ……正宗白鳥
村のあらましの話 ……中野重治

特別附錄 現代支那全景
内容
◇支那に於ける資本主義
◇國際間に於ける支那
◇獵奇の支那
◇滿蒙馬賊物語
◇支那政治の解剖
◇宣統大婚參觀記
グラビヤ（四十頁）特輯動ける支那
支那現勢一覽表
執筆家は當代一流の支那通である！
其他約百五十頁の大附錄、是非これだけはお見あれ！

怪物支那！

東京九段ビル五階
中央公論社 振替東京三四

世界日本地理風俗大系

大量註文殺到 刻々殺到

怒濤の如く註文殺到し賣行飛ぶが如し。此不況に此驚くべき盛況！之れ抑も何を物語るか。政治、經濟、產業、國民性地理、風俗等各方面に亙る寫眞と實地踏査に基く貴重なる記述が、世界と日本の現状に對する深き認識を得る無二の資料として、時代が本書を要求せるがためにあらずして何ぞ。完成記念のため破天荒の大特典あり。この好機を逸せず、今スグ申込まれよ。

世界地理風俗大系（全廿九卷）

1	滿洲篇	16	バルカン及ポーランド篇
2	支那篇（上）	17	アフリカ篇
3	支那篇（下）	18	カナダ・中米篇
4	南洋篇	19	北米合衆國篇（上）
5	インド篇	20	北米合衆國篇（下）
6	中央アジヤ篇	21	南アメリカ篇（上）
7	西アジヤ篇	22	南アメリカ篇（下）
8	サヴイエート聯邦篇	23	大洋洲・南極篇
9	北歐篇	24	北極地方篇
10	イギリス篇	25	總說・索引篇
11	ドイツ篇	卷別	世界風景大觀
12	フランス篇	卷別	世界遺蹟大觀
13	オランダ・ベルギー・スペイン・ポルトガル篇	卷別	世界人種風俗大觀
14	イタリヤ篇	卷別	世界都市大觀
15	中歐諸國篇		

日本地理風俗大系（全十九卷）

1	關東總論篇	11	四國及瀬戸内海篇
2	大東京篇	12	九州地方篇（上）
3	關東南部篇	13	九州地方篇（下）
4	奥羽・北關東篇	14	北海道及樺太篇
5	東海地方篇	15	臺灣篇
6	北陸及中央篇（上）	16	朝鮮篇（上）
7	北陸及中央篇（下）	17	朝鮮篇（下）
8	近畿地方篇（上）	18	日本總論篇
9	近畿地方篇（下）	卷別	總索引
10	中國地方篇		

讀者奉仕空前の大特典

先着五百名に對し各一組宛に抽籤券を進呈し、當選者には左記の通り奉仕します。

一等	五人	滿鮮旅行券
二等	十五人	東京大阪間定期航空券
三等	三十人	三千キロ省線旅券
四等	五十人	千五百キロ省線旅券
五等	四百人	圖書券

（詳細は内容見本にあり。御覧下さい。）

内容見本 申込次第進呈

申込略規
定價一册金三圓五十錢、特價期間中に限り左の如く割引し、一册宛でも希望により分買の溜に應ず。
甲種 日本世界兩篇四十八卷全部の御申込みは 金百二十七圓
乙種 世界地理風俗大系全二十九卷のみの御申込みは 金七十五圓
丙種 日本地理風俗大系全十九卷のみの御申込みは 金四十八圓
丁種 日本世界兩篇中何れか一册宛の御申込みは 金三圓

東京神田錦町一ノ一〇
新光社 振替東京四三二四〇

春季はれ目・はやり目・のぼせ目 ただれ目に しますに良く効く
目藥アドラ
20錢 30錢 60錢
高峰博士發見高貴藥アドリナリンを主藥とす
一ポンドのアドリナリンを得るためには一萬三千頭の牛の副腎を必要とされます

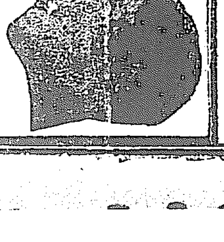

泰昌製藥株式會社

鎭咳祛痰劑
ブロチン
發賣以來二十餘年、其效果の佳良なると應用の安全性とにより益々其聲價を高めつゝあり
感冒、氣管枝炎、肺結核、肋膜炎、百日咳其他すべて咳嗽喀痰を伴ふ呼吸器病に賞用せらる……
粉末、錠劑、液劑、ボンボン等各種（說明書進呈）
東京・室町
三共株式會社
大阪・臺北・紐育
三共の藥品

解熱鎭痛劑
オポピリン
特許製法による純正優秀なる國產アスピリン
感冒、頭痛、神經痛、ロイマチス、齒痛等の場合に於て安全無害性の良劑として推奨せらる
錠劑 六錠入 一〇錠入 粉末 一五瓦入
東京・室町 三共株式會社
三共の藥品

美味胃腸藥
ゴルフ
一家に一瓶 いつも健康明るい家庭
不消化な食物の消化を助け、食慾不振を治して榮養を増進し、味甘く小兒老人も喜んで服む最新式胃腸藥
どんな發育の惡い御子さんも食後に美味しいゴルフ錠を服用すればメキメキと肥えて丈夫になられます。
藥學博士 高橋三郎先生鑑製
強力消化酵素タカヂアスターゼ主劑
定價 三十錠五十錢 一圓 二圓五十錢
東京・泰昌製藥株式會社

思想惡化の責任に 「首相の買言葉で騷ぐ」 野黨手嚴しく攻擊す

衆議院本會議の大論戰

【東京電話】二十三日の衆議院本會議は午後一時三十分振鈴、野黨武裝の運動服を着て込んで婦人席一般傍聽席は立錐の餘地がない、貴族院本會議に出席した犬養首相芳澤外相を除く閣僚出席し午後一時四十分開會日程に入る

滿洲事件に經費支辨の爲の公債發行に關する法律案

(第一讀會續會委員長報告)を議題とし委員長太口喜六氏(政友)より特別委員會の經過並に結果を報告し委員長報告通り可決確定

昭和七年勅令第四號金貨兌換禁止に關する件(承諾を求むる件)以下四件

を一括議題に供し太口委員長の報告ありて議長討論に入ることを宣す、民政黨側『一身上の辯明だ』『議事進行だ』と頻りに發言を求め民政黨側から一、二名演壇に驅け上り喰つてかゝつたが議長取り合はず討論を宣す

減債基金繰入の一部停止に反對 永久的といふに至つては無謀も極まるとこき卸す

川崎克氏(民政)登壇

員會は決して完全に審議されてゐない、政友會は多數を頼み吾々の發言を封じ、議場に於ても質問の中途に打切つてしまつた、これ昨夜委員會が混亂し本日に持越された所以であつて、吾等の最も遺憾とする處である、上程五案中減債基金繰入一部停止に關する件については吾輩は絕對に反對である、而も繰入停止が六年度限りにあらず、永久的たりといふに至つては、國家財政公債政策金融界への惡影響恐るべきものがあらう、政府の言ふ如く財源を公債に仰がば公債のみでも軍費、失業救濟、各種の事業、歲入缺陷補塡、爲替差損等少くも七八億圓を下らぬから斯る際減債基金繰入を止めるは無謀も極まれりと言はねばならぬ、殊に金輸再禁止となつた今日これに反對するの無用なる

木暮武太夫氏(政友)

知るが、政府は再禁止に依り爲替相場を下げ景氣を回復し、國際收支を改善すると聲明したが實はこれを裏切り物價は騰貴せるも國民生活は益々窮迫し爲替は急落してゐる、故に我々は速に爲替を安定せしめ平價を切下げて再び金本位に復歸すべしと言ふことを條件に原案に賛成する

金解禁に依り國民生活を安定し國家財政を立直すと聲明した民政內閣は七年度豫算に非募債公約を裏切り公債一億三千萬圓を計上し、歲五千六百萬圓計上した、然るに現內閣は金再禁止により物價を高めたため財界に一脈の餘裕を生じ、國民負擔も相對的に減少された、我等はこの上國民負擔を增すに忍びぬ、減債基金繰入一部停止はこの際當然適切である、之に依り國家の信用を落すと云ふが十億の金を四億に減らすと孰れが信用を落させるかと川崎氏の所論を反駁して降壇此の時議長進行に就き許され

一松定吉氏(民政)

登壇・本案は頗る重要なるに拘らず首相の出席なきは遺憾であり次に上程される帝都治安問題は特に首相の責任に關するを以て上程五案採決後首相出席まで休憩されたいと述べ議長之を諒承し採決に入つて五案を分割し

昭和七年勅令第四號(金兌換停止に關する件)承諾を求める件は民政黨の一部反對大多數を以て可決

昭和七年勅令第七號(國債償還資金繰入一部停止に關する件)承諾を求める件 政友會總起立可決

滿洲事件費各案とも全部可決確定して午後二時五十分休憩

衆議院本會議は二時間休憩の後犬養首相の出席を得午後四時五十分再開、日程を追加し

帝都治安に關する緊急質問

を上程

武富濟氏(民政) 帝都治安は前例なき紊亂で一月八日櫻田門事件、二月九日井上前藏相暗殺、三月五日團男暗殺が起り而も暗殺血盟團中には學生多くその背後には有力な支持者あり若槻、幣原、床次、池田、鄉の諸氏危險といはれ犬養首相の如きは防彈チョッキの寄贈を受けた如き聖代の不祥事で、眞に內相、警視總監の責ではないかと目頭し例に依つて例の如く長々と演說を述んで

大逆犯人に共犯ありや血盟團背後に司法權の及ばぬ存在ありとは何か、內相は斯かる犯罪防止に如何なる對策を有するか、血盟團の思想背景はファッショ的であるがファッシズムは憲法政治否認で明かに朝憲紊亂である、ファッショと極左との差は大晦日と元日の如し、內相はファッショに對し如何なる取締りを講じてゐるか、血盟團中には多數大學生があるが、文相は如何なる取締對策を有するかなどと述べ陸海軍の無能を羅列したる上

政府は此際肅正の刷新につき如何なる對策を有してゐるか

と質し

文相は學生過激に關する報告を受けてゐる筈だが之を如何に處置したか

と質し更に政友會の內紛を說いて與黨の好意的態度の喝采を浴す

武富氏續け付いて

民節問題では思想を惡化し選擧干涉では議會の信用を墜した政友會は思想惡化のレールに乘つて驀進しつゝある

ときめつけ降壇すれば

犬養首相 登壇、調子を下ろして

思想惡化の原因は抑も歷代政府に在る

とお說教を始めるので野黨妨害すれば怒つて視線を民政黨席に向け

思想を惡化させたのは前內閣だ

と睨みつけ野黨總立ち嘲罵し、民政黨議員は演壇へ、政友會議員は民政黨席へ殺到して小競合を演じ議場混亂すと思はれたが秋田議長頻りに之を制し政友會先づ自席に歸り議場は漸く靜まつた

首相 議場靜肅するを待つて中なる內相辭任理由を聲明して降壇代つて

鈴木法相 大逆事件の共犯關係其他は發表の時期でない

鳩山文相 學生思想の善導には指導教官の任命、パンフレット配布、貧困學生の福利施設、修養團體の獎勵等につき努めてゐる

と述べて降壇、此の時原脩次郎氏の動議に依り午後六時八分散會となる

各派交涉會

【東京電話】衆議院各派交涉會は廿三日午後四時休憩中開會左の件を協定した

一、廿四日の本會議には議長自ら議決して院議尊重の決議案を上程せしむ

一、その他民政黨の緊急質問四件を上程せしむること

「この內閣ならば」 この國民の信頼が三百餘を許したのだと首相の大見得

貴族院本會議も賑ふ

【東京電話】二十三日の貴族院本會議は午後一時三十六分開會、大河內輝耕子は他の質疑を別の機會に讓つて通告順に依り

加藤政之助氏(同成) 軍事費の巨額なるを指摘し七年度赤字は十千萬圓、金再禁止に因る爲替差損六千萬圓、失業對策費用一億圓、物價騰貴に依る國費の增三千萬圓その他を合し八億五千百八十三萬圓か入り內外債償替二億三千六百萬圓を加へ十億八千七百萬圓が目前に必要である、政府は之を如何に處理するか、結局は不換紙幣の濫發と云ふやうなことにならうとて金輸出禁止を攻擊し諸案五ヶ年計畫を質し藏相に向つた後轉じ

政府は滿洲五千萬圓、經濟軍備確立の公約に就き如何に考へてゐるか、政府現在の財政政策は却つて苦境に導かぬか

と質し降壇

犬養首相 積極政策は所管大臣から答辯する、五千萬圓減債はずつと前のことだ、今もやる意思はあるが何うか判らない、私の軍備論は尾崎、島田兩君の議論と私の議論を混同してゐる、私は軍備論に非ず經濟的軍備擴張である

と突撥ねるも加藤氏承知せず再登壇し

加藤氏 景氣回復財界安定に就いて成算ありや

首相 次期議會には一部分でも實現したい

加藤氏(自席より) 必ず景氣を回復する、財界を建直すと云ふ政策を具體的に聲言されたい

首相 即座ではいへないが、この內閣なら乾度やれるとの國民の信頼が我等に三百餘を許したものである

矢吹省三男(公正) 外交質問のため登壇

革命外交斷行に ―外相もまた同感―

滿洲上海事件の原因たる支那各地の排日排貨行動が支那の國策遂行手段なる以上、同樣事件が何れかの地に起らずとは斷言出來ぬ

と言した後

支那今回の擧措は聯盟規約、九ヶ國條約、不戰條約に抵觸し之を破壞するものであるに拘らず之を國際聯盟に訴へる如きは實に憫んでも餘りある、支那が滿洲上海兩事件に就き日本との直接交涉を避くるは不都合である、支那が斯かる態度を示めしてゐることは國際平和協調に誠意なきを示すものである、一方聯盟の歡心を買ふに汲々たる如きは世界を欺かんとするものである、上海圓卓會議に於て政府は我軍の撤兵條件を協議する意思を有するか又同會議にて上海方面の治安維持に就き確乎たる制度の確立を主張する必要ありと思ふが如何、此の機に於て對支外交一般外交を清算し所謂革命外交を實現すべきではないか

芳澤外相 男の御意見には大部分同感である、殊に今回の事變發生原因に關する點は悉く同感である、實に支那の對外策中著しく感ぜられるのは暴力である、圓卓會議では治安維持につき主張するが支那の主張を容れるとは限らない、圓卓會議は各國と共同して支那の排外運動阻止に就いて協議したい希望はあるが、各國との協調は必ずしも出來るとは思はぬから、さる場合は日本のみで協定せねばならない、支那政府の對外政策革命外交等につき支那側を反省せしめることに就いては列國と協調して大いに努力する意思を持つてゐる、圓卓會議における治安維持上の我具體案は此處に言へないが之れに依つて支那から何物をも得んとするものでない

矢吹男自席から國際外交上に就き希望して質問を終り

昭和六年度追加豫算案外三件

を一括上程

柳澤委員長 登壇 高橋藏相の說明後一の質問もなく全部原案通り可決した

と報告あり全部原案通り滿場一致可決確定、次いで日程を追加し

一、滿洲事件費支辨公債發行法律案

一、昭和七年勅令第四號(金兌換禁止に關する件)承諾を求むる件外四件

を一括上程高橋藏相の說明後質疑に入り

關直彥氏(同和) 勅令第四號は何故一月二十一日前議會開會中に提出せざりしや

島田法制局長官 當時手續は執つたが議會解散となりしため議了する期間なく非常手段を執つた

と答へるも

關氏(自席から) 何故そんな時期に解散を奏請したかの點を追求し違法と云ふのである當時解散を急ぐことはなかつたではないか

とて質問を打切り全案を一括し議長指名十八名の委員に附託して午後三時五十二分散會

野黨最後の猛襲 廿四日最終日の本會議に 四緊急質問を提出

【東京電話】民政黨は廿四日最終日の本會議に於て正副議長に對し院議尊重決議案を上程してその責任を糾彈すると共に、左の四件の緊急質問を上程して政府當局を追究すべく廿三日之を衆議院に提出した

一、選擧干涉に關する緊急質問 原 夫次郎

一、官吏の發展に關する緊急質問 伊豆 富人

一、上海在留同胞の救濟に關する緊急質問 三宅 磐

一、滿洲事件中の軍人家族救濟徹底に關する緊急質問 小山邦太郎

質問拔きで可決 ……貴族院豫算總會……

【東京電話】貴族院豫算總會は午前十一時三十五分開會政府から說明なく柳澤委員長より三度質問の有無を質すも一人の質問なく全員一致政府原案を可決し同三十七分散會した

議長の黨籍問題に 政友先手を打つ 離脫不必要の決議を 民政黨の出樣一つで提出

【東京電話】二十三日の本會議に民政黨より議長の黨籍離脫問題に關し院議尊重の決議案を提出する形勢があるので、政友會は午前十一時より院內に幹部會を開き協議の結果先手を打つて黨籍離脫の必要なしといふ決議案を提出し、院議に依り黨籍を離脫せしめざるやうすることに意見一致し、民政黨の態度決議案提出の有否を確め機宜の處置を執ることゝした

選擧干涉問題 廿四日の本會議で緊急質問

【東京電話】民政黨は選擧干涉問題については次の特別議會に讓る豫定であつたところ豫定を變更し二十四日の本會議に機會があれば緊急質問を試みる事となつた

再審議の動議撤回 各派交涉會

【東京電話】衆議院各派交涉會は二十三日午後零時半開會・同日の本會議は民政黨提出の再審議の動議を撤回の上、議長の報告を求め、民政黨は川崎克氏を討論に立てて案を可決し帝都治安緊急質問に移ることに協定した、院議尊重決議案の上程に就ては議場內の協議に讓ることとし午後零時五十分散會

穗積外事課長 救濟費を打合せ 廿五日夜歸任

七年度に於ける在滿同胞の保護救濟費その他につき中央政府と折衝のため東上中の穗積外事課長は二十五日午前七時京城驛着列車で歸任の豫定であると

辭令【東京電話】

鐵道局書記 羽澄 忠一

同 吉田 浩孝

同 杉谷 清

任鐵道局副參事(七等)

看守長兼府屬 渡邊 豐

府屬兼看守長 栗木貞一郎

任府典獄補(七等)

府屬 鈴木貞三郎

任府營林署山林事務官(七等)

公立農業學校長 山本 寅雄

任道技師水原高農教授(三等)

府技師 立山 鼎誠

同道技師 近藤 須信

同道技師 相川不盡夫

任府技師(五等)

小林 隆政

任道立醫院醫官(五等)

中央試驗所技手 總督府技師 石井市重郎

免本官專任府技師

鐵道局副參事 小田 五郎

同 間瀨 正治

同 岩淵廉三郎

鐵道局副參事 河原木宗精

同 稻垣玉三郎

同 酒井 直行

道技師 磯野 良策

道視學官 河野 卓爾

依願免本官

產業技師 近藤 菊次

同 相川不盡夫

依願免官

入閣者に新人物を 三土前田兩相より首相に進言 川村氏の入閣には再考を促す

【東京電話】犬養首相は二十三日午前九時半院內で高橋、三土、前田三相と會見、內閣改造問題につき約三十分意見を交換したが、前田、三土兩相はこの際豫定の改造案を遂行するは現下の黨情に即せず、假に實行を要すと述べ黨內の諸事情を詳細に具陳したものである、兩相は鈴木法相の內相轉任については積極的反對を表明しなかつたが、川村竹治氏の入閣については再考を促し新人物の起用を進言した模樣である、而して改造內閣新入閣者については黨內では山本條太郎、島田法制局長官、東武氏等の呼聲高く、殊に東氏は山本悌二郎農相が推薦し久原系もその起用につき承認を與へたとされてゐる

呼聲が高い東武氏

總裁を支持 近畿團體の申合せ

【東京電話】政友會近畿團體は二十三日午後四時院內に會合、內閣改造問題を協議し

總裁指導の下に一糸紊れざるは我黨傳統の精神なり、總裁は其の所信を斷行し速かに政策を遂行されたし

との申し合せを行つた

海軍非公式軍事參議會

【東京電話】海軍では二十三日午前十一時から大臣邸で非公式軍事參議會を開き、伏見宮殿下、東鄉元帥以下各首腦部出席上海事件今後の施策の對策につき種々意見の交換を爲した

南京對廣東の內訌起らん

【漢口二十三日發電】日支停戰協定が調印されれば必然的に南京對廣東の內訌が生ずるものと見られ現に第十九路軍の南京集中に對し蔣介石は從前の計畫通りその直系部隊を津浦線浦平線の三沿線に配置することゝなり、最數日來頻りに直系軍の移動が行はれてゐる

名譽の傷病兵 昨夜龍山に歸る

滿洲の野に出征した騎鐵部隊の傷病兵尾上軍曹以下十三名は二十三日午後八時五十分戰友、看護兵に見護られつゝ京城に歸還した、驛頭には林軍司令官、兒玉參謀長其他軍關係者、町總代、愛國婦人會赤十字社看護婦隊、市民、在鄉軍人會、これ等傷病兵の縁者その他一般一千余名の盛大な出迎へを受けた、先づ列車が到着するや出迎への戰友達はこれ等傷病兵をいたはりつゝプラットホームに降り總督代理のみは正面に向つて整列し林軍司令官は一々丁寧にこれらの人々に慰問の言葉を與へ、それが終ると七臺の自動車で龍山衞戍病院に入院した(寫眞は京城驛にて中央林軍司令官、向つて右が兒玉軍參謀長)

院議尊重決議案は議長自ら取扱ふ 各派交涉會で承認

【東京電話】廿四日の衆議院本會議では民政黨提出の正副議長の院議尊重決議案が上程され、岩切重雄(民)氏が提案理由を說明し、一松定吉(民)氏が賛成演說をすることになつたので、秋田議長は廿三日の各派交涉會席上右の決議案は直接議長彈劾を意味するものとは心得ず、又かゝる場合は先例もあるので自分の一身上に關する問題ではあるが、議長席を去らずに自ら取扱ふこととしたいと述べ諒解を求め各派に於てもこれを承認した

舊廳舍跡の殘地は一日百廿圓の損 分割してゞも賣る 京城府會〔第六日目〕

京城府會第六日の二十三日は定刻に遲れ二時二十五分開會、わづかに二十六議員出席、三時半の休憩までにポツ〳〵と十議員出席、先づ

一、京城府廳舍新築費充當償還方法變更の件

を議題とし舊府廳舍敷地切賣りにつき竹內議員から質問あり

▲中村會計係長 三越と殖銀に賣つた殘りは分割してゞも賣り出したいと思ふ

▲曾我議員 あのまゝにして置く時は一日百二十圓損することになるが早急に賣却して貰ひたい

▲移議員 賣れないと利子倒れになる虞れがある更に代地買ひ受けにつき質し波多江議員賣却不處分につき本府との交涉が進捗してゐない模樣であるが

▲中村係長 度々折衝を重ね諒解も得てゐる

以上にて右案は以後の讀會を省略して原案可決、次いで

一、府外給水の件

も直ちに原案を可決、前日に引續き七年度歲出豫算經常部に入り一、傳染病院費、隔離費は鍾承復議員と塵木衞生課長との間に簡單なる質問應答あつて質問を打切り

汚物掃除費、衞生試驗費

の審議に入り、秋山議員から馬匹につき希望を述べ、劉承復議員馬匹の頭數減につき、菅原議員衞生試驗費につき、金在旅議員掃除監督給與及び共同便所の配置につき質す

◇塵木課長 府內には現に七十二ヶ所の共同便所があるが新年度では千六百圓を計上し四ヶ所を新設する筈である、配置については距離のうまく行くやう考慮してゐる

◇近藤議員 京東興道の延長に際し糞尿の運搬處理を委託してはどうか

◇塵木課長 委託に就ては經費の關係もあるし目下研究中である

◇曹秉相議員 汚物掃除費の人事から行政につき社會政策上思惑のつかぬ人を使用してはどうか

金思演議員からも同樣希望あつて右二氏の質問を打切り休憩となる

三時半再開

一、墓地及び埋葬場費

の二款を審議、茅野、秋山の兩議員から火葬場につき、劉承復議員から墓地につき質して後

◇山中議員 現墓地は狹隘を告げてると思ふが、新墓地についての調查內容如何

◇塵木課長 今後五ヶ年間は現墓地で充分である、新墓地に就ては委員會で

金在旅、兪星濬兩議員から現在の火葬場設備のみでは土葬を望む人には甚だ不便であると突込めば

◇塵木課長 火葬は漸く增加の傾向にあり、毎年七千人の埋葬者中四千五百人は火葬に附してゐる

以上にて右款の質問終了、次の

公園費、運動場費

審議では曹秉相、金思演兩議員から現在ルンペンの集合所と化してゐるパゴダ公園を府に移管して積極的交涉を進められたい、若し出來ぬなら古蹟保存はそのまゝ本府の管轄とし公園設備の方だけでも府でやつては何うか

と希望し門脇內務課長から成るべく急速に左樣取はかりたいと答へ

◇濱田議員 府營プールが容易に出來ると思ふが如何

◇門脇課長 三萬四乃至五萬圓の經費で出來る財源關係で早急に行かぬ

これで質問打切り

一、救助費、警備費

に入り

◇曹秉相議員 窮民救助費として三百圓を計上してゐるが僅か三百圓で窮民が救助出來るか、こんな僅少な數目は抹殺しては何うか

これに對し門脇課長の答辯あり、近藤、金在旅議員の質問あつて以上にて質問終了、漸くこれまでに歲出第十八款までの質問を終る

卑劣極まる學良 滿洲國倒壞の端緖を作るべく奉山線破壞を企つ 聯盟調查員の北京入を機會に

【奉天廿三日發電】國際聯盟調查委員が近く北平に到着するのを機會に、張學良は滿洲國の國家組織の不完備と匪賊の橫行を說明して惡宣傳をなし、滿洲國倒壞の端緖を作るべく畫策してゐるが、匪賊橫行の現狀を委員側に知悉せしむるには英國の借款鐵道であり且委員側の通過する奉山線の鐵道、電線を破壞するのが最良法なりとし、最近錦州で組織した多數の義勇軍を奉山沿線一帶に潛入せしめた、右の卑劣な手段の形勢に接した支那官憲及我が奉山線鐵道部隊は之が警戒に對し嚴戒中である

電氣業令施行の骨組 今井電氣課長打合せて歸る

遞信省、拓務省と電氣事務打合のため東上中であつた遞信局電氣課長今井瀬次郎氏は廿三日朝歸任したが左の如く語る

東上の用向は過般發令した電氣事業令の施行規則制定の打合せのためであつた、大體の骨組を得て來たので、これからその骨組に從ひ成文とする譯である、多少の豫算も必要なので、特別議會にかけて通過してからでないと施行出來ぬので、七月一日から効力發生の段取りとなるであらう、江陵、長津の兩發電計畫は技術調查も終了したが、何分にも兩者とも三、四千萬圓の資本を要し、出願者も多いので今後何人に認可するか、又如何なる方法で工事を行はしめるかそんなことは全然決定してゐないしかし、朝鮮の產業開發、地方開發のために是非とも近い將來に實現させたいものである

奧地歸還はまだ困難 韓相龍氏の在滿避難民視察談

中樞院參議の渡滿視察團一行に加はり同地方を視察中であつた韓相龍氏は二十三日歸城、二十四日本府第二會議室に於て狀況講演をなすところあつたがお次の如く語る

避難同胞中に於て殆んど總てを失ひ原地歸還の望みを失つてゐる者に對しては、本府當局の斡旋で東亞勸業公司その他を通して着々と集團農業の準備を進めてゐた。一方歸還事務の方も大いに努力されてゐるが、奧地方面には今尚匪賊の跋扈が絕えない處もあつて中々困難を感じてゐた、從つて避難民收容所の閉鎖なども豫定通りには進捗困難の模樣で唯今も當局に對して收容所の閉鎖は當分延期してもらひたいとお願ひして置いた譯である

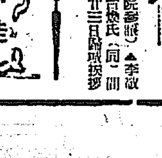

◇……この間帝國ホテルで催された德富蘇峰翁古稀祝賀會の席上、先輩清浦伯は『德富君ほどうも色々な物を食ひ過ぎる、減輕する事が長壽唯一の秘けつだ、宜しく食を減し健康に氣を付けられたい』と戒めたが、其後で閣下氏代讀の本山彥一翁の祝辭文中、清浦伯とは全くの反對に『加餐自重』を希望してあつた

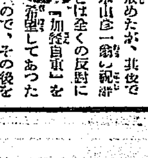

……ので、その後を受けて立つた三上參次博士『德富先生も加餐減餐二つの注文が出て御困りだらうと思ふが、物事には凡て中庸と云ふ事が大切であるから、そのいづれにも偏せず中庸をとつてからだを丈夫にされ、以て近世日本國民史の完成に努力されたい』と結んだのは大喝采……

◇……本府鐵務課長上瀧さんと云へば、へハンあの出目金のやうな目をした人か、とうなづかれる、それほど左樣に有名な人……この人或る日同僚と二人在城駱の官舍町を步いてゐた折柄、人力車に乘つた大官の夫人らしい盛裝を凝らした婦人とサッとすれちがつた、上瀧さんの同僚は咄嗟に此婦人に丁寧な挨拶をした

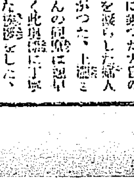

奧樣も亦車上で會釋をしたのは勿論である、上瀧さんにこりや局長の奧樣かナと、更め傍らあはてゝ帽子を脫つていとも丁寧にお辭儀をしたが、何ぞはからん、この奧樣は自分の山の神……以後、上瀧さんにとつて官舍町の奧樣は大の鬼門とある――

社説 無理をせぬ政策

政府が、議會を解散して、總選擧を行ふことは、國民に對して、その信任を問ふのである、といふ公式を先づ認めて置く。すると政友會が、衆議院に於ける三百余といふ空前の絶對多數を占取したことは、國民の政友會内閣に對する信頼の如何に厚きかを表はすに滞る。總選擧には必ず政府黨が勝ちを占むるの慣例ではあるけれども、今次の選擧には、政友會内閣の財政、經濟政策に對する國民の期待が、政友會自身すら豫期しなかつた大勝利にまで導いたものであることを認めなくてはならぬ。だが國民の政友會内閣に對するかくも厚き信頼は、果して金輸出再禁止、インフレーションなど、政策そのものに對する理解に立脚せるものであるか、どうか。

◇

民政黨内閣の下に行はれたる總選擧に於て、金解禁、財政緊縮を振り翳したる與黨は政友會の積極的財政、經濟政策を放慢政策と叱咤し、與黨大勝を博して、衆議院に絶對多數を獲得したことは、世人の記憶に新たなるところである。しからば往年、政友會の所謂放慢政策を排斥した國民が今度は、それを歡迎することになるのだが、國民經濟乃至個人經濟、一口にいへば世態が前に排斥したものを、今、歡迎するほどに變つたのであるか。否り、たしかに變つた。變つたが、それは總選擧前に共鳴した金解禁から、デフレーションを強行したる結果であつて、今更是か非の理論構成には、いさゝか骨が折れる道理だ。が實際は、然樣な穿鑿は余計なことである。實をいへば、國民の意思も感情も、面と變と、少しも變化はないのである。國民は、田中内閣當時、不景氣がだん〳〵昂じて來たので、『この手で』財界を立直して見せる、と約束した濱口内閣を歡迎した。ところが不景氣はいよ〳〵深刻になり、若槻内閣になつては、餓死には相當訓練を經たる國民も悲鳴を擧げた。折からである、國民はたゞ民政黨内閣の行つた『アレ』に怒りて、政友會内閣の行はんとする『コレ』を頼む氣持ちが總選擧の結果として現はれたのである。要するに國民の要望は、インフレーションだのレフレーションだの、そんなことは分らんでも可い。昔からいふところの『世直し』である。少しでも安易な生活である。無理を強いてもらひたくないのである。

◇

民政黨内閣が高揭したる緊縮政策は現下これを施用するとしても理論上解た實際上、根本的に否定さるゝものではない。だが余りにも自黨の主張に捉はれて、實行に無理を生じ、角を矯めて牛を殺すの結果に陥つてしまつた。ために國民は怖れ且呪ふに至つたのである。この邪智には、たしかに政友會内閣に詐ゆるところがある筈だ。過ぎたるは及ばざるが如し、ことだ。さなくとも、政友會は、それで政友會内閣は通觀的る自在、天下に公約せる政綱の如きすら、何時の間には脱かしてしまひ、國民にその不信を問はれても、游然として兼ね確に弱しないといふ監史的誠心の所有者である、と國民は思つてゐる。政友會の生え抜きにあらざる犬養氏を首班とする現内閣は、それでも幾分變り種らしい。政友會内閣としての新味を見せるであらうが、犬養氏こそ現代政界切つての苦勞人である。インフレーションを標榜して時間的なる人氣擱りは怠らないが例の放慢政策を強調して紙幣の反古化を招來するやうなことはないであらう。たとへば最近に於ける日銀の利下げだ。英國の利下げに順應すると同時にインフレーションの片鱗を示したと見ゆるけれども政府は、恐らく卽刻を期待してはゐないだらう。當路の豫定數期に標木を建てたのだ。或は金再禁後三箇月にもなるのに、一般に豫想したほど物價が騰貴しない、しかも政府はその原因を究めて、然るべき手當てを加ふることをしないで、米價技巧の運轉慌張に腐心してゐる、と嗤ふものもあるが、物價下落の主因は、世界的不況に在るのだし、また國内的施設として、米國の建築制限案などに恐むで、大に土木を起こすなどといふことも考へ得なければならぬ。經濟力に相應へて急不急を計らねばならぬ我國情に在るし、强ひて通貨膨脹、物價騰貴を策することは、取りも直さず無理を政策に盛ることである、紙幣反古化への道程を辿ることである。物價下落乃至購買力減退の原因を究めて、これが恢復策を講ずるに、國急的窮迫が潤ほひであつては、世界的不況と、國家經濟財情とに推してそこに必ず無理が出來る。假遠からず無理を强行して民政黨内閣は失敗した。無理のない政策こそ望ましいものである。

紛爭の上海より

義捐金横領の蔡廷楷

逆立して歌を作る與謝野晶子

光明を射した日支交渉

我が臨海軍司令官の三月三日附の聲明によつて、事實上日支兩軍共停戰状態にあるにも拘らず、いざ之れが形式的取極めとなると事態は俄然重大化するに至つた。外交々渉による日支雙方の停戰協定それに續く圓卓會議と日本側の松岡洋右氏並に支那側の顧維鈞、郭泰祺氏非公式代表が八方蹊躇しだが、支那側の不誠意極まる外交振りに『無條件撤退』の一點張りから、日本軍撤退を遮断づける支那側の意圖をたしかめ得ない限り、平和の要望の日支直接交渉―停戰協定にも望み得ないとの態度を日本側は示さざるを得ず、果ては双方喧嘩別れで再度戰火を交ゆるに至るやも知れざる暗雲が漂ひ、列國も一時手を引いた形に逆立到つたが、主として英國公使及び米國ケリー提督の肝煎りでやつと三月十六日東變發生以來最初の日支兩國代表の直接會見と迄漕ぎ付け、從來英國側を通じてのみ間接に行はれ來つた交渉が兎も角も直接會見の運びになり共同途に對して和平解決は多少期待がかけられる事となつた。

更に十九日の第二次會見と進み、停戰、日本側は停戰協定は衝突防止協定に限定し、支那側が頻りに疑義を挾む『政治的保障』―撤兵期間取極云々の事項は來るべき圓卓會議に廻すとの明白な、極めて讓歩的態度を示し、一方支那側でも第二次の停戰交渉を通じて日本軍撤退區域の共同管理問題に對し肯定的態度を示す事となり一時は前途全く暗澹たる諸材料に摸へた上海に漸くも一道の光明が外交々渉の上に投げられたのだ。因みに本質的には滿洲事變の調査團は各方面に共第一歩を踏みだした日支交渉をして共同に介在する多少の障碍を乘切るであらうと豫想してゐる事は決して根據のない事ではあるまい。戰闘を開いた上海の平和を取戻すものは來るべき格調會議―正式會議だ!

蔡廷楷百萬長者となる

一時日本に抵抗した今新國家滿洲の軍政部長馬占山と十九路軍長蔡廷楷は其一對だ。『英雄馬占山を援助せよ!』こんなスローガンの下に當時上海の民族的興奮振りは當然の狂熱染みたものだつた。南市の電車内で『銅錢一つでもいゝから馬占山將軍に寄附して下さい』とばかり女學生群に詰め寄せられ俺は日本人だとも云はれず、驚苦笑もので十錢也を投げた記者の如き、應勞を強る馬占山に迎つたものだが、今次の事變の元兇十九路軍長蔡廷楷は、一時文字通りに支那人小市民から狂熱染みた人氣を以つて迎へられた。

『英雄的十九路軍は日本軍を殲滅した!』東西なんかは日々どれず盛んに書き立てる支那新聞に煽られ、市商會の十萬元を筆頭に同盟の黄也軍夫に至る迄義捐金だヤレ懸賞金だと半強制的な醵捐で彼等の豪語した所によると南は廣東、北は青島天津あたりから集まつたものは三百萬を超へたとの事である。

所で、一日七錢で活せるといふ支那の兵隊の事だ。十九路軍三萬の兵士にどれだけ此金が行渡つたかは頗る疑はしい。果せるかな、間もなく三百萬の義捐金は蔡廷楷が横領してると相當責任者達が騒ぎだし、はては『イヤ決して横領などせぬ、眞實につかつたのだ』と蔡廷楷が新聞に聲明を出す程の大さはぎになつたが、まさか逃へば『外遊』戰術を持合す彼等の事だ。假大の義捐金を懐ろにしたのは勿論されない事實らしい。

ミリオネヤーになつた蔡廷楷! だが然し十九路軍修敗の事實は完全に軍人蔡廷楷を英雄樹から抹殺して失つた。その事については、日支交戰の直接要因たる大上海が生んだ民族意識狂熱の裡にも、一途革命を目指す支那赤化分子の猛活動に之れを是明しなければなるまい。

日支紛爭と赤化運動

一般人からは土匪と隣合せに誘匪として簡單に片附けられてゐるが、誰しも、獨裁士とさへ云はれる蔣介石の地盤と支那の共産軍の勢力範圍が稍々同じだと知れば一驚を喫するだらう。斯樣に尨大な力を有つ支那共産黨が滿洲事變や今次の上海事變に傍觀する筈がない、斯かる大問題をこんな短い一文の中に収める事それ自體が間違かも知れない。

滿洲事變に對するいはゆる『失地回復』の脅迫的南京請願運動は矢張それが重要原因となつて一時下野とまでなつたのだが、抑々、學生の請願運動を牛耳つたのは外でもない左翼學生、また其後に糸を引く支那共産黨だつたのである。上海事變を通じて最も特徴的なのは十九路軍の歴史的な赤化問題だらう。江西省に蟠居する共産軍討伐中、却つて内部が怪しくなりかけたので昨年末急いで上海附近に移動さした裡の曰く附の軍隊である他方、左翼學生達に煽つたり煽つたりの連が學生義勇軍の戰闘參加だ。

女學生誘りの學生義勇軍が十九路軍に滿溢な赤化宣傳をやり、革命歌をやるだらうと一時は英字紙が大きく書き出した程一般から懸想されてゐた。

誰れぞ彼等を喚かし
筆を劍に代へしめて
若き命を此君に
棒に先立ち散らせるは
十九路軍の總司令
蔡廷楷の罪さよ（下略）

學生義勇軍の屍を倒んで歎つた與謝野晶子は全く認識不足なのだ。逆立ちして歌をつくつた!から狂者は提言する。

蔡廷楷が英雄將軍になれなかつたのは赤化分子の革命的策動に因るものであるばかりでなく、國難來の名の下に極力民族意識を煽らうとする謀言機關に策々を入れ内亂へ、革命へと逆轉する彼等の侮るべからざる活動力を外に此大支那を、いや上海事變今後の問題すらも決して論じ得るものではない（上海本社特派員 牛島俊作）

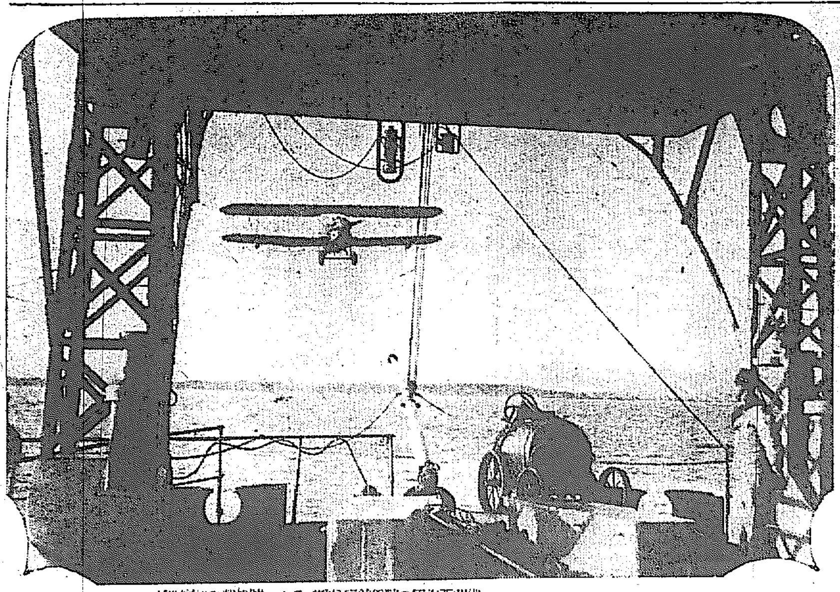

偵察を終へて
側閘西海軍の航空母艦アンソル號の偵察機が任務を終へ母艦へ歸艦せんとする光景の珍らしいスナツプ

噴泉

滿蒙とインテリ失業群

新しく誕生した滿洲國をインテリ失業群は新しい天地として開拓すべく、滿洲へ〳〵と有力者が大分出掛けた。私の知つてゐる限りでは、山田城大總長、東大の小野塚博士一行、東京府市の當局者等々。とまでその使命が十分に果たされたか如何かはまだ疑くを得ないが、兎も角滿洲新國家がインテリ失業群職業女地として各方面から注目されてゐることは疑ひのない所である。そこで一寸思ひ出して見たいのだが明治の初年渡米熱の旺盛であつた頃、移民を異國の土に埋める雄々しい覺悟の下に太平洋の浪濤を遙々越えてカリフオルニアの發展に熱した者の中には、人格的に如何はしい人々もあり、文明人たる米國人に日本を誤解させて日米關係のために障碍を與へた人々の部分と多かつたことである。

私は今新滿洲國に、何等滿洲といふものを十分に認識もせず、猶も嚙子も朝のごとく押寄せるすがたを想めて、カリフオルニアの二の舞をやつてくれねばよいがと憂へてゐるものだ。インテリ失業群も必ずしも勞働に不適當だとは云はれぬが、といつて誰でも適當してゐるとはどう思つてもいひ得ない。だが、考へて見るとこれ等の人々はすくなくとも滿洲を認識するだけの力は持つてゐるはずだから、一般國民と違つて異地に深く這入り込み、指導的位置に立つて民の滿蒙開發のために盡力すれば、猶豫遂に出かならずしも無駄ではない。インテリ失業群こそ、生活苦の爲め社會の辛酸を十分に體驗してゐるはずだ、この苦勞を待めた貴い經驗を以て、滿蒙開發の指導的立場に立てば私どもの杞憂もなくなるかもしれない（日生）

法律相談

一、法律一般に關する本紙上の質疑相談に限る
一、投稿は簡潔（成るべく三四十行以内の程度）のこと
一、投稿には住所姓名を明記（但し紙上の假名は可）し、『京城日報社法律相談部』宛のこと
一、投稿の意味不明のもの、或は特別に紙上發表を憚るものに應答しないことがある
一、投稿は一切返戻しない

亡父の債務

（問）父は前妾して妾と別居中多大の債務を殘して逝きました、その長男は父の債務を履行する義務がありますか、但し長男は戸主相續はしましたが、財産相續は未だしてゐません、長男が父の債務を履行しないでもいゝ樣ならばその手續を御敎示下さい（欲知生）

辯護士 寺田榮

（答）前戸主の一身に專屬せざる債務は無限に承繼しますから借財其他大概の財産上の債務は長男に於て履行の責を負はなければなりません、但し長男に於て相續開始の事實を知りたる後三ヶ月内に相續の限定承認をなしたる場合は相續に因つて得たる財産の限度内に於てのみ履行すれば足りるのでありますから、まだ其期間内であるならば民法第一千二十六條非訟事件手續法第百四條百五條の規定に依り區裁判所に限定承認の申請をなさい、若し右期間を過ぎて居るものとすれば如何ともなし得ないのであります

戸籍上の届出、財産相續手續き等を爲しやうと爲やうと本問に關係ありません

保證の解除

（問）私は或る會社に勤務の友人の身元保證人をしてゐますが近頃その友人の素行が思はしくないので將來萬一の場合を顧慮して此の保證を解除したいのですが一方的の解除が出來ませうか御面倒ながらその手續を御敎へ下さい（高橋生）

辯護士 山中大吉

（答）身元保證契約の解約申入れは左の場合に限り出來ますがその場合は將來解約する旨の内容證明郵便を以つて通告して置けばよいのです

一、保證期間の定めない場合、此の場合解約申入後相當時期を以て解約の効力が發生しますが各場合の事情に從つて効力が發生したかしないかを裁判の際判斷されませう

二、一定の保證期間があつても使用者が被使用者に責任ある行爲を爲し之れが爲め損害の生ずることありて法律上解除の原因發生したるに不拘解約せず依然之れを使用する場合の如きは身元保證人に於て一方的意思表示により解約することが出來ます

佐藤鬼分隊長（七）

敎官殿 まだ死にません まだシツカリ働きます

親泊中尉手記（前第○○聯隊 第○○○○隊）

『前に大きな地隙があります』と前方分隊長左高軍曹の感だ私は之の聲を聞くのと殆んど同時に目前の地隙の向ふの斜面につき立つてゐる銃を構へた白皙の一青年をみとめた、今迄私達がぶつゝかつた赤黒い陽やけのした獰猛なる格好の者とは容子が違つてゐた、きら〳〵と眼鏡の光るどんすの衣さへまとつてゐる、恐らく學生義勇軍の一人でもあるまいか。私は思はず馬を止めてこの者に對して刀を左右に振つて『不要害伯』とさけんだ『心配するな』と云ふ意味であつて私達が討伐に際し良民を安心させる爲によくつかつた言葉である。『心配するな銃をすてゝ降參しろ』と云ふつもりでどなつたのであつた、私は地隙内に逃つてどうせ殺されるにきまつてゐる此の敵は降參するにちがひないと判斷したからだ、これを降參させて早く馬首の方の敵へ飛んで行きたかつた、ところが天晴れた敵である、死ぬ事にきまつてゐながら最後まで抵抗のつもりなのであらう、

私を狙はうとしたその瞬間

私は、小隊にむかひ『徒歩戰下馬』と命じた。號令するや否や、刀を右手に持つたまゝ曲業でもしてゐる樣に馬から飛び降る―とたん彈丸のうなり、よろ〳〵とよろめく愛馬『水清號』―あゝやられた『水清號』は私の身代りになつてこの馭車に頂門隊商をうけたのだ、散開してゐた小隊の右翼は少しも前に出てゐて左翼の方はいくらか下り氣味になつてゐた『前進前進――』とさけびながら軍刀を揮つて私が手馬群をはなれて出て行つた時見よ。勇敢なる佐藤、左高の兩軍曹を!早くも地隙の中にひそむ敵の頭上にとんでゐてゐるではないか、森村一等兵がまたこれに續くそれからばら〳〵と他の各々がとんで行く、千米突ばかり後から前に走り出た私はどつとばかり地隙の横にたはれた人影をみとめた、左高軍曹か?佐藤軍曹か?そこで地隙からはあだかも機械關銃の射擊の如く砲聲をあげての『モーゼル』の連續射だ、倒れたのは佐藤軍曹であつた、機敏な左高軍曹は地隙の後へ廻つて敵をうつ爲に左の方へ走つてゐる『おい森村早く射て』私は命じた。勇敢な森村が

射下す數彈は美事に命中

然し死物狂ひで斷末魔まで射擊をつけてゐるこの敵に對しては、是非白兵をもつて息の根を止める必要がある。私は眞向から怨み重なる佐藤の仇に一太刀あびせ、その咽喉をつきさして息の根を止めてやつた。血しぶきが顏にかゝつた左にまはつた左高軍曹は又新しい敵にぶつかつて、之と應戰してゐる。私に取敢す佐藤を地隙の側に押して車の妨害から外した、傍方十米突ばかりの地點に移した、森村一等兵が『かたきはうちました』と云ふと佐藤はニコリ〳〵笑つた『おれも一太刀あびせて息の根を止めたよ』と言つて聞かせると滿足さうに笑つて見せた、柱田上等兵、濱田上等兵、松島一等兵、出根一等兵、陸鳴一等兵達が駈けつけるのを私は制して『お前等は、前方の敵を撃つのだ』と言つた地隙の中を山へ山へと五六十の者が退却中なのだ。○隊主力も徒歩戰に移つたと見えて重機關の猛射……私の小隊も追擊射擊を加へたバタ〳〵と將棋倒しだ、もう大丈夫だと思つたので私は佐藤の傍へ引返した、佐藤を膝の上に寝せた私に先づ佐藤は言ひかけた言葉は『敎官殿!佐藤は未だ死にません まだ働きます』私も力をつけてやつた『そうだまだ死んではいかん小隊長を殘して死んではいかん、しつかりせよ』

◇株と米◇

大株短期引跡

大株 新 七十二圓三〇（十錢高）
日産 新 九十五圓六（十錢安）
東新 三十七圓六（不變）
新 百六十六圓六（卅錢安）

各地期米後場止

下關二四、三四▲名古屋二四・五二▲金澤二二、二九▲熊本二三・〇八▲大阪最終氣配九十二錢（一錢安）

發見した特殊秘藥 月やく 女の惱み
私が助けられた 御恩返しに皆樣へ
京都市竹屋町富小路東入十一 石井とく

毎月あるべき筈の月やくが止まつた場合、あまり狼狽へ、その手當方を誤りますと飛んでもない事になります。世間にありふれた墮胎藥などによりますと、下痢腹痛するだけならまだ良い方で、動もしますと、身體をこわしてしまふことすらあります。打明けて申しますと、私もフトしたことから月經が閉止し、あらゆる藥を服し、いろ〳〵な手當をしたが、一向にコジレたものか一寸も効がなく、もう之で生命を縮めるのかと諦めて居りました折柄、天の賜物と申しませうか、月經下しの特殊な秘藥を發見したのです。それは百發百中、どんなに頑固な止まりでも、どんなにコジレた止まりでも必ず流下する强い〳〵作用があり、何の副作用もなく、立派に流經します。ほんとうに私はこれで助かりました。そして其後どれだけ澤山の方をお救ひしたかも知れません。これは私が十分の確信と責任を以て申上げるのです。月やく止まりで苦しみ、煩悶せられる方は、どうぞ御遠慮なく御相談下さい。月經閉止の手當は一日一刻も爭ふのですから、すぐになさらねばなりません。それで御通知次第、手當法案内説明書を無代で進呈し、藥は送料として郵便切手三十錢御封入になれば、止まりの月數と容態に應じて一々調製し、安全流下請合付で發送しますが、私は決して金儲け主義ではなく、惱んだ我身に引き比べてお頒ちするのです。御安心の上御信賴下さい。キツと喜んでいたゞけることを確く信じます。」

臨時增刊 農業・園藝の最優雜誌（此臨時增刊は二百廿頁の大冊なるも價送料共五十三錢）（一冊五十二錢・六冊前金三圓・十二冊前金五圓九十錢送料共）
農業及園藝
收益增大の特輯欄 頁附載
○ポリプロイド品種の人爲的育成法と其品種改良の意義―農學博士 川口榮作
○連桿（農具）を使ふ時の能率―農學士 田中作治郎
○動力籾摺機の運轉經費に就て―農學士 淺井實
○機械油乳劑の石鹼濃度と用量―農學士 木下勇男
○水稻の肥料要素に對する感應性―農學士 鹽谷忠次
○甕の軟化促成栽培法―大阪府農林技師 小田鬼八
○農業保險類似の施設―福岡縣農林技師 島原重夫
○園藝品用荷統制施設―愛知縣農林技師 久保田敏
○陳粕肥料の取引價値―靜岡縣地方技師 鶴田萬平
特輯欄 果實生產費の研究
○果樹園經營と生產費問題―農學博士 菊池秋雄
○果實生產費と基礎的算法―九大敎授 木村修三
○リンゴの單位生產費調査（農學博士 島善鄰）
○柑橘の經營と一生―地方技師
○日本梨の生產費―山光園主
○柑橘の生產費調査―地方技師 石川劼治
○桃の生產費と收入―地方技師 富樫常治
此欄は京大敎授菊池博士が監修された果樹栽培上收益增進の根本智識であると共に農業經營上稀有の文献で之丈でも五十錢以上の價値があります
○農業及商工業の不況が農業收益に及す影響―農學士 阿部泰治
○大阪市場向蔬菜と其需給狀況 中村利雄
發兌 東京麴町元園町一ノ七 養賢堂

●頭腦過勞者の必携藥 荒川のノーシン●

養鷄せんとせば必ず鷄友を讀め ハガキで御申越下さい參考になる
鷄友養鷄案内進呈
名古屋市中區廣見町 鷄友社

外務社員招聘
敎養あり努力の人を募る 年齡卅歲以上 我社の理想に共鳴の士は來れ 勤務地鮮内 面談又は履歴書を送られよ
京城府南大門通二丁目 日本生命支店

新發明（特許出願中）
超ミヅタ式 噴射式輕油發動機
斯界の驚異的人氣本機に集る
市場ありふれた石油發動機と同一馬力ですなかれ本機は燃料從來機ノ三分ノ一にて足る一斗七十錢の最劣等輕油にて完全燃燒す一年使用すれば本機は只になる
列錄進呈 代理店募集

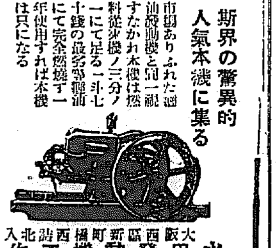

大阪市西區新町北通西橋詰入 水田發動機工作所 電話新町二一四九番

宿料原價提供廣告
滿蒙新國家出現を機會に各學校學生團體優遇の爲め客室洗面所浴場便所改築宿料割引勉强仕候直接なら更に特別の御相談に應じます
乃木式 辰巳旅館
大連市常盤町二九（電話長四七二三番）

百貨の仕入 虎之巻
キンゲ以上美本
◎これさへ有れば! ◎御商賣繁昌●●●
菊倍判 三百五十頁（定價一冊五十錢）◎但し郵稅共 ◎郵券代用不苦
百貨卸問屋 中島商事株式會社 名古屋市西區傳馬町

内科胃腸科 腦神經病
京城本町四丁目百五十五番地（電話本局二三七四番）
北島醫院

胃腸病新藥
腸傳染病の豫防と食中毒に
カーボニン CARBONIN
腸内毒物病原菌を吸收排除し止瀉整腸を迅速ならしむ 原因療法劑
見本文獻御呈
合資會社 和光堂
C—2

各帝國大學病院指定常備藥
補血强壯增進劑 ブルトーゼ
春の芽生えに氣もわかやぐ
ブルトーゼは早老を防ぎ精力と活力を增して潑剌たる體軀となし やがてらんまんの春と共に朗かな健康に輝く
今服む ブルトーゼは病氣の恢復は勿論成長發育を助長しその效果頗る偉大です

B—15
株式會社 藤澤友吉商店 大阪道修町二

東京名所案內 その一

一雨毎に暖かくなり早や櫻の花も綻び初めやうといふ絶好の旅行シーズンとなりました、近年この季節を利用して朝鮮の方々が東京見物に出かけられる數が年一年と增加しつゝある事は誠に悦ばしき現象だと思ひます、ついてはこれ等東京見物者の御參考にと思つて名所の主なる所その道順經費等の點について簡單に記述して見ませう、先づ第一番に諸君が列車から降り立たれる

◇**東京驛** から初めませう、こゝは長さ三丁餘に亘る三階建の大建築物で東洋第一を誇る東京の大玄關口でそこから徒歩で

◇**愛宕山** の放送局を見てから歩いて

◇**芝公園** に出て帝都唯一の古建築物たる淨土宗の總本山增上寺に參詣し次に最近まで芝離宮として一般人の立入を禁ぜられてゐた新名所

◇**恩賜公園** の風光に接し電車で高輪

◇**泉岳寺** に至り香烟絶え間なき四十七士の墓所に參詣して電車で品川に行き驛前から京濱電車で穴守（二十八錢）まで行き徒歩で十分許りで

◇**國際飛行場** に達し一巡して品川に引返し電車又は自動車の

り日本一の大鳥居をくゞり大村益次郎の銅像を左手に見て歩を進め

◇**靖國神社** に詣で國家のため名譽の戰死を遂げた人々の靈を弔ひ市電又は自動車に據つて本鄕通り

◇**帝國大學** に至り加賀百萬石前田侯の遺物赤門を見て校內を横切り不忍池畔に拔け帝都第一の廣面積十八萬九千坪の

◇**上野公園** に入り西鄕隆盛の銅像、彰義隊の碑、東照宮、帝室博物館、美術館並びに動物園等を一巡して

◇**地下鐵**（五錢）を利用し淺草に出て帝都隨一の歡樂境

東京淺

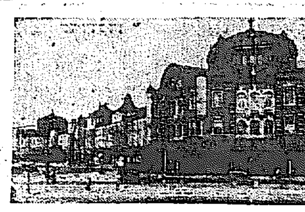

東京驛

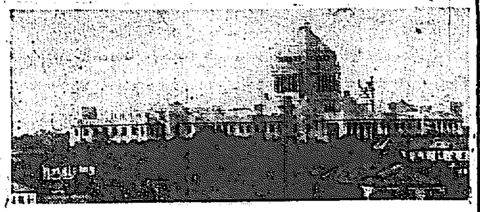

新國會議事堂

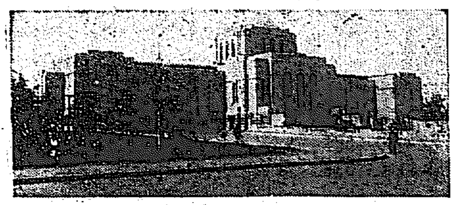

明治神宮外苑繪畫館

最高級白葡萄酒
トミーポートワイン

ラボカ
榮養強壯劑
見よ!!
この頑健な肉體
この旺盛な精力
力こそ人生の歡樂境だ、ラボカに培はれた この肉體と精神力は 不安と不健康を一掃して呉れた
適應症 榮養障害諸症 神經性諸症 性慾減退 疲勞衰弱恢復 體力精力增進
定價 小瓶 大瓶
小菅商會藥品部

最良香油
ラブアイヅ油
本舖 東京人形町 井筒屋香油店

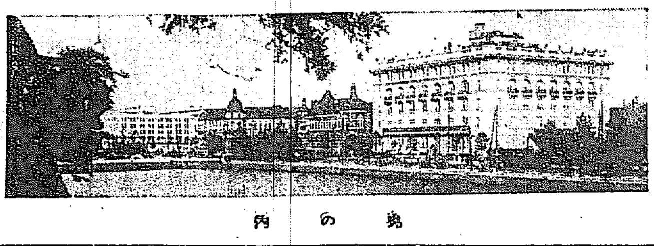

丸の內

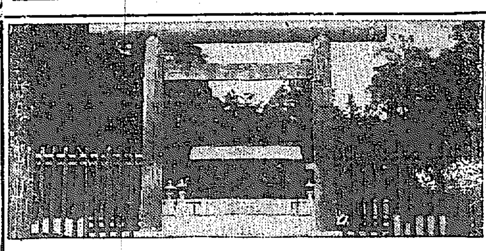

乃木神社

帝國大學赤門

母乳代用　明治　內外第一品
メリーミルク
三九〇瓩入罐 レッテル三枚毎に 哺乳壜 又は キャラメル 小五個 景品呈上
（九州・朝鮮）
東京　明治製菓株式會社　丸ノ內

ミルク加温器

お子さん持つお母さんの福音
懷中マッチ一本に僅かのアルコールで二三分間で温まる便利經濟の品──
特許出願中
（說明書進呈）
器具一揃 金貳圓五拾錢
入箱 ミルク加温器 防腐付 料 送 金貳拾六錢
大川式吸入器本舖
東京市日本橋區本町四
振替東京一九〇六 電話日本橋一六八五・四七五四

比無良優
萬年筆用
ライト
キング
全世界 インキ王國の王座を占むるもの!!
チヤームインキ
ヤヤムオリンイ萬年筆記用
本舖・東京
チヤームインキ製造株式會社

東京地下鐵道

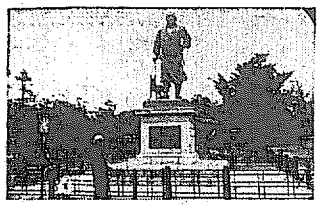

上野公園

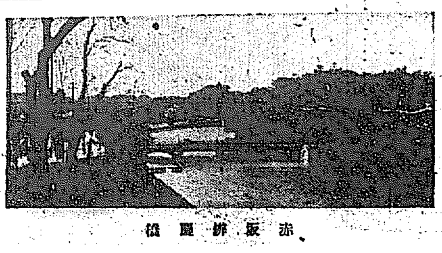

赤坂辨慶橋

大阪營業所開設
營業品目
麻綿帆布、麻綿布、布ホース
リンネル、染色防水布、麻糸類
天幕、雨覆、雨衣、諸被覆
其他加工品、直輸出入業一般
株式會社 高島屋商店
本店 東京市京橋區木挽町一丁目六番地 電話京橋(56)長一一〇二五・六五九一・二五九二
大阪營業所 大阪市東區淡路町三丁目廿六番地 電話本局(23)五四五一・五四五二
（毎月一回商報發行申越次第送呈）

鋼鐵製 全廻轉部防水式
山口の自轉車
素晴らしいこの特徴!!
●廻轉部は總て防水裝置で雨天の御使用にも絶對安全です……
●各部總鋼鐵製で他車の三倍以上の耐久力が有つて輕快で修繕費が掛らず結局ドノ車よりも遙に經濟です。
雨に安全!
全國各地代理店自轉車店へ御用命下さい
（型錄進呈）
東京日本橋小傳馬町 山口自轉車工場販賣部 高居商店

恩賜公園

震災記念堂

淺草公園

登錄商標 とり鼠藥 猫イラズ
登錄商標
僞物が出たから御注意!
定價 二十錢 五十錢 三十錢 一圓
到る處の信用ある藥店に販賣す
本舖 東京 成毛英之助商店 振替東京一九三二七
是れが此の商標登錄 アルモノハ本物ナリ 最高權威の猫イラズと御指名を

のみよい 保健と強壯劑
肝油球
特効 身體虛弱の人、肺病、腺病、かぜ引き易き人 貧血症、トリ目、夜盲性
ミヤアスピリン錠
優秀なる鎭痛解熱劑
發賣元 富谷製藥所
電話 小石川 七五八番 振替東京 七〇八一番

蓄膿症 吸入療法
▼一日三回三分宛で出來る劃期的大發見
手術をしても治り難い蓄膿症が吸入で治ると云ふとそんな馬鹿な事があるかと思ふ人があるか知れませんが、最近醫學上の進步は此驚くべき方法に成功するに至りました、此方法は極めて簡單で獨特の藥架になつた吸入器の微妙な作用によつて、鼻腔の奥深く藥液を巧に送り込み、病菌を死滅せしめますので、難治の蓄膿症も容易に治癒に導く事が出來ます。一度實驗した人は其效驗の適確なるに驚かぬ人はありません。手術や、內服藥等に失望した人々は是非試みられよ。
價 藥液六十日分付 金四圓五十錢 送料 內地 二十五錢 海外 五十二錢
說明書進呈 新聞名記入ハガキで申込次第無代進呈致します
總發賣元 東京市麴町區元園町一ノ五二 振替東京六〇七九六番 明光社
特約店 京城本町二丁目 貴生堂藥局

酵素医学に基ける
新栄養・胃腸新薬
わかもと
東京帝大澤村名譽教授發見 新藥

便秘と強膽の関係に就て

便秘——特に常習便秘は、腸管の神經主宰の異常に起因する事が頗る多い。同時に又、便秘が主因となり、不眠、頭痛、逆上又は思考不能等の中樞神經異常を惹起する事も屢々である。かゝる症狀は、便通あれば消散し、便通なければ再起するものである。

かく、便秘と神經疾患とは、不可分の關聯に立つから、その治療法も、また兩者密接の內的統一を有すべきを理想とする。然るに從來の治療法は遺憾ながら對症的療法の範圍を出でず。——即ち、便秘に對しては、腸壁の蠕動、或は弛緩を促して機械的に一時の便通を得さしむる下劑を與へ、不眠にありては一に神經麻痺劑に頼るが如きである。然して、對症的藥劑の必然的結果として、一時的には目的を達し得るも、その刺戟は遂には習慣性を生じ、却て慢性、痼疾の經過に陥るの弊害があつた。

然るに、近代醫學の驚異的躍進は、化學製劑萬能時代に一區劃を齎し、生物學的製劑ヘーフエ療法時代の黎明を迎へるに到つた。——我國ヘーフエ製劑の始祖「わかもと」の特記すべき作用は、一方に於てプロトプラズマ・アクチヴィールング（細胞原形質賦活作用）を營みて、細胞破壊を防止し細胞新生を促進して、新陳代謝機能を活潑となし、一方に澱粉、蛋白、脂肪の消化酵素をはじめ十數種の主力活性酵素を補給して、胃腸は勿論、その他の眠れる內臟機能を覺醒せしめ、更に一方に於てヌクレイン、レチチン、チスチン、グリコーゲン、ヴイタミン、アミノ酸、カルシウム、ホルモンその他の優秀なる榮養原を給與して、それ等の微妙なる關係に立てる綜合効果によりて、消化、排泄作用の圓滑は云ふまでもなく、不眠、頭痛、逆上等の中樞神經異常の根本に働きて、治癒に至らしむるものである。——「わかもと」の發見こそは、まさに便秘と神經疾患の治療に於て、待望久しき有機的統一ある根元療法といふべきである。

藥價低廉

粉末 三〇日量＝一圓六十錢（用量一日三・〇瓦＝九〇瓦入）

携帯便利のポケット瓶 新發賣 金五十錢

發賣元＝東京市芝公園大門內 榮養と育兒の會 振替東京一七〇〇番 電話芝三三八、二二六五番

海外代理店 三井物產株式會社
安東縣、大連、奉天、長春、吉林、天津、哈爾賓、北京、上海、青島、漢口、香港、廣東、マニラ、シドニー、メルボルン、シンガポール、バンコック、スラバヤ、バタビヤ、孟買、カルカツタ、ラングーン、倫敦、紐育、桑港、シヤトル、（內地大阪支店取扱）

東京帝國大學講堂

南部版

府會の縺れ二つ
竹林造成から 贊否兩派遂に激突
憤慨組は退席委員會大混亂
群山府會暗雲低迷

【群山】府會は十五日開會以來歲出竹林造成事業費、庭石費、汚物掃除費、府營新民市場費運動場建設費、歲入府稅、使用料等々一讀會二讀會共に議論百出して波瀾を極め曲りなりにも豫算總額二讀會まで漕ぎつけ殘るは竹林造成費、圖書館費、運動場費、新民市場費、歲入府稅、使用料を委員附託として二十日開會引續き二十二日午後一時より委員會を府廳樓上日本間で開會することになつたが當日午後一時委員會開會定刻に至るも半數以上の議員が別室で協議したき事項ありとの理由で佐藤府尹に一時間の猶豫を求め何事か協議し定刻に遲れて出席したため他の議員が承知せず別室で協議した事項の內容を明示せよと迫り一方其必要なしと主張して共に讓らず憤激の余り席を蹴つて退場する議員などもあつて收拾できない混亂狀態に陷り紛議を開始するに至らず流會するの不祥事を惹起したが今や竹林造成事業を中心に議員二派に分れ府會の運行は甚だ慮すべきものあり今後如何に進展するかは豫測を許さず成行は頗る注目されてゐる

喜多券番の 變更意見書提出
少數で否決さる
釜山府會第一日

【釜山】七年度豫算案及びこれに關聯する議案を審議すべき釜山府會は既報の如く廿二日午後二時より開會大島府尹より型の如く豫算案及び來年度における新規計畫事業に關する大體の說明があり更に杉山理事官は歲出入豫算書に事業計畫の數字的細密の說明をした後大島議長より豫算案以下議案全部を一括して上提する旨宣し第一讀會に入るや既原金章發議員より▲喜多券番位置變更に關する件の意見書を提出し議長より休憩を宣し採擇如何を議員に諮つた結果府公益に關する意見書として採決することに決定し贊否を起立に問ふた結果少數にて否決となり續いて白石議員より▲龍尾山神社奉還に關する件の經過報告があり三時三十分散會した

朝鮮人側議員 連袂缺席決行
父兄側も尖銳化す

【釜山特電】別項の如く二十二日府會で金章發議員外八名の朝鮮人議員より提出した水晶町喜多券番の位置變更に關する意見書否決さるゝや八名の朝鮮人議員は、當局の反省を求める手段として、府會開期中連袂缺席を申し合せ、二十三日より引續いて開催される府會に顏を見せず生徒父兄側でも、やうやく反對運動の氣勢が尖銳化してゐる

神經過敏
輕く取扱ふ

【釜山】最近水晶町昭和公園傍に新設されることになつた喜多券番の設置については北側に女子高等普通學校と近接するため同校父兄間に生徒の教育に惡影響ありと反對の氣勢をあげてゐたが果然廿二日の府會にたて金章發氏より位置變更に關する意見書の提出となり問題は表面化するまでに激化した、父兄側では同券番の出現は教育の神聖と生徒の心理的惡影響を考慮する見地より重大問題であると當局の態度を難じ積極的手段に訴へても位置變更を期したいといきまいてゐる、右について同券番の新設を認可した府警察部では必ずしも教育の神聖を叫ぶ程神經過敏に陷る必要はなく距離その他の點より看てこれと同一の立場にある、場所も他に存在するに拘らず女高普校にのみ非難の聲があるのは不可解である
としてゐる一般にでも喜多券番の位置變更の運動は過ぎに過ぎ實際であるとなし府尹の考慮を促した

漬物と 菰被り
大衆黨員が 滿洲慰問

【釜山特電】漬物五百樽、酒菰被竹槍二百本その他慰問品を山のやうに携へて滿洲へ行く國粹大衆黨の世川良一氏外竹越、岡田、畠山三氏の一行は廿二日朝釜山上陸直ちに北行したが左の如く語つた
滿洲問題も新政府の出現と東國となつたが、滿蒙の資源を確に一掃したことによつて一段落早くも利權屋が策動しはじめて內地方面にも怪しからぬ噂が横行してゐることは遺憾に堪へない、今回の慰問は黨の資金を以つて慰問品を贈るので大阪驛にて匿名の婦人からさらしの襦袢百本と防寒マスク二百個の寄贈を受けるなど、隱れた篤志家が應援してくれた、在滿朝鮮人の問題についても研究したいが、いづれ奉天にて戰歿將士の慰靈祭に參列してから五月上旬まで各地を廻りたい、上海方面へも滿洲慰問が濟んでから是非決行する豫定である

釜山で燈火管制
五月海軍記念日を期して
大規模で實施計畫

【釜山】釜山の港と市街地帶を中心として燈火管制のもとに防空演習を實施する計畫は軍部關係方面と當局との間に協議をすゝめられてゐたが朝鮮における代表的の貿易港としての重要性を帶ぶる釜山にて大規模の燈火管制と防空演習を試みることは釜山の海陸の施設に對する防禦訓練と一般府民に防空觀念を鼓吹する上に大いにその必要を認められ大體案として五月廿七日の海軍記念日に實施することに內定しそれ迄に諸般の準備を整へる筈であるが府當局は軍部の諒解を得て防空演習が確定すれば經費の大部分を負擔しても決行することに贊成し中等學校生徒、消防組、各町青年團をも演習に參加させる意氣込みである、尙右について在鄕軍人聯合會でも既に昨年元山各地にて擧行した事實があり海軍記念日迄には一切の準備をとゝのへるべく軍用飛行機馬山重砲隊の高射砲隊及び鎭海要港より驅逐艦の出動參加により徹底した演習を實現するために奔走することになつた

光州で 養蠶督勵
農家救濟對策

【光州】郡當局では農產物諸物價の暴落のため農家經濟極度に逼迫しこれが救濟策は養蠶の外なしと掃立增加を極力督勵し左記の方法で所要蠶種の取纏めに努めることになつた
一、桑田管理調査により收繭能力を推定し更に肥培實行狀況を考慮し適當の蠶種を申込ましむること
二、蠶種申込者は五名以上連合とし代金納付に關しては連帶責任ならしむること
三、申込枚數は三月二十五日迄に報告すること
四、蠶種は黃白の二種あるも技術優秀のものに對して成る可く多系黃繭飼育に奬勵すること

清州學組會議

【清州】學校組合では二十三日より三日間組合事務所で組合會を開催議案は
▲六年度組合歲入出更正▲同七年度歲入出豫算▲組合戶別割賦課▲組合規約一部變更▲組合證明手數料徵收規程制定
等で組合歲入出豫算高は左の通り
▲歲入(經常部)六萬九千二百五十五圓▲歲出(經常部)六萬五百六十八圓、同(臨時部)八千六百八十七圓▲歲入出合計六萬九千二百五十五圓

兒玉參謀長
鳥致院で講演

【鳥致院】兒玉參謀長は廿一日午後一時公州より來鳥多數官民の出迎へを受け直ちに公會堂に入り市民に滿洲及上海事變について講演をなし二時半終了直ちに自動車で天安に向つたが當日は非常な盛況で聽衆に多大の感銘を與へた

產繭一萬石
突破祝賀會

【大邱】慶北聞慶郡は產繭一萬石を突破したので記念のため四月八日聞慶郡廳構內で官民有志を招き祝賀會を開くことになつた

慶北の砂防工事
七年施行計畫

【大邱】慶北の窮民救濟事業砂防土木兩工事に於ける使用人夫及び支拂賃金は二月中旬現在土木が三十九萬七千人の二十二萬餘圓、砂防が九十萬八人の五十四萬八百餘圓で工事施行設定の準備その他で相當の日數を喰つたゝめ砂防、土木共に事業費を新年度に繰越すことになり新年度同事業費豫算は土木百九十六萬六千圓砂防六十八萬七千圓のうち事務費を控除した・土木の百七十八萬九千餘圓、砂防の六十七萬二千五百餘圓を施工費に充てられこれに前年度繰越金を加へたもので六年度に引續き各地に施工、大いに地方細民の救濟を圖るべく努力してゐる

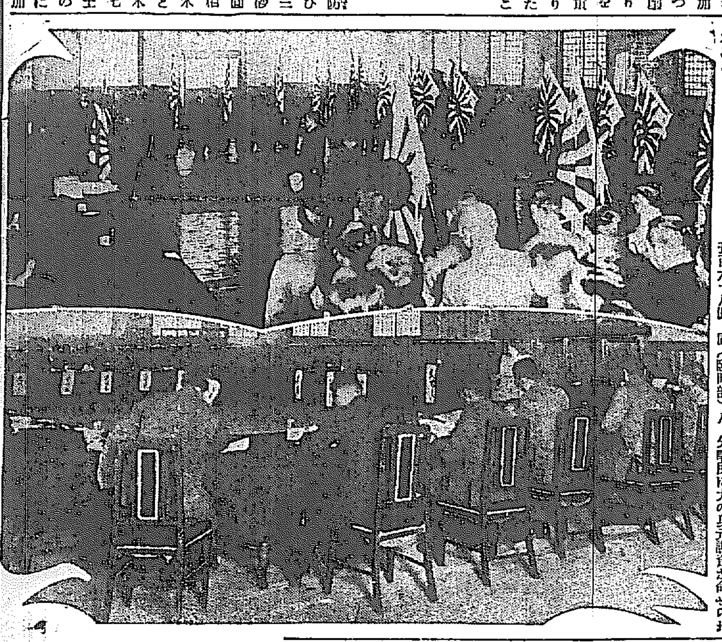

主命を受けて 犬の兄弟出征
仁川寺尾氏の愛犬

【仁川】山手町三丁目の寺尾能久さんは夫婦二人切りで盆栽の菓を樂んでゐるがせめての事に我番犬でも御國の爲めにつくさせたいと云ふ一念から滿洲の守備隊へ軍用犬として二匹寄贈したいと申込んだ所龍山軍司令部を經て憲兵隊仁川分駐所に犬の身元調査が命ぜられて來た、分駐所では廿二日同犬の身體檢査を行つた結果、ドイツ產グレートデン種で昨年三月四日に生れ滿一ヶ年にしかならないのに大きい犬は體量約二十貫小さい方でも十八貫からあり見事甲種で合格し兄弟揃ふていよ〳〵出征する事になつた

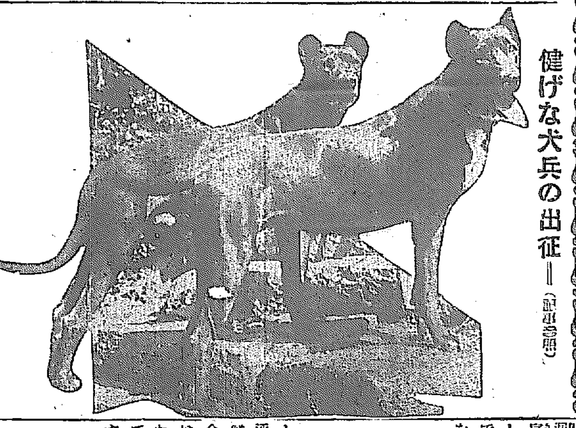

健げな犬兵の出征＝(記事參照)

地方の聲＝當局の意嚮
蒙利地域の負擔は 規定によつて課す
萬頃江改修の一部反對で
榛葉本府土木課長語る

萬頃江改修工事に關し蒙利地域の沃溝郡方面地主より全北道當局に對し反對的陳情をなした事は既報の通りであるがこれについて榛葉本府土木課長は左の如く語る
この問題については先月道知事から話はあつたがこれは全然道の問題である土木費の中百分の二十即ち二割までは地方費として賦課していゝといふことは法規に規定されて居り該工事費四百萬圓の中四十四萬圓即ち一割一分を地方費に課したまでゝ道で更にこれを如何に處置したかについては本府の關知するところでない道では再調査をするといつてゐるやうだが本府で別に干渉するやうなことはない

全南鄕軍分會のつどひ
分會長會議と武道大會

【光州】在鄕軍人會大邱支部下の全南道分會長會議を廿日午前十時より全南道武德殿で川邊支部長の統裁で開催、支部長の訓示、石丸理事の定期報告、矢島知事の講話あり次で各分會長の意見開陳あつて午後二時散會したが、翌日は午前十時より第一回全南武道大會を同じく武德殿で開催、勅語奉讀、川邊支部長の訓示について石丸理事の競技に關する指示があつて競技に移り、柔劍術、軍刀術、射擊に各自妙技を爭ひ午後三時終了、當日の優勝者は木浦分會に優勝旗一等木浦分會、二等潭陽分會、三等光州南分會に賞品賞狀を授與し次で個人賞として射擊竹內新治(松汀里分會)外十一名、柔劍術高木義治(光州東分會)外九名、軍刀術佐々富治(潭陽分會)外九名に夫々賞狀賞品授與あつて川邊支部長の講評の後一同記念撮影をなし、憲兵隊前廣場に設けられた模擬戰に赴き閱兵後萬歲三唱して散會した(寫眞は武道大會優勝旗授與式(上)分會長會議)

仁川蔬菜糶市場
公設市場附近に設置
富仁組合運動奏效

【仁川】既報の如く內鮮人の蔬菜商は公設市場における支那人の橫暴に憤慨して富仁蔬菜組合を組織し、府當局と商工會議所に野菜糶市場の設置と公設市場における販賣權の獲得につき歎願する處あつたがこれに對し、府當局では考究の結果仁川物產株式會社へ公設市場の附近に糶市場を設置せしめ日々野菜の公定相場を現はす事に決定し、仁川物產でも直ちにこれが實現に着手する模樣である

幼兒二名燒死 統營の大火
全半燒二十四戶
暖爐の不始末から

【釜山特電】二十二日午後九時四十五分頃慶南統營邑大和町一七二番地郵便局員吉田盛一(四〇)方より出火し火の手は見る〳〵うちに擴がり遂に全燒二十五棟、三十四戶、半燒二戶を出して十二時漸く鎭火した、損害は七萬圓の見込みで、失火の原因は同家の雇女ヨシ(一三)が暖爐へ火を殘したまゝ風呂中燃え出したもので、あつて既に就寢中の四男俊治(六)五男潤(四)は逃げ遲れて無慘の燒死をとげ、また警官、消防隊にも多數の負傷者を出した、統營警察署および邑事務所では燒け出された罹災者百四十名を救助するため目下盡力してゐる

釜山府 普校增設
近く起工する

【釜山】入學兒童緩和のため懸案となつてゐた釜山府南富民町に普通學校を新設する計畫は廿二日朝鮮人側代表より建設費として寄附金一萬圓を府へ提供したので府では近々工事に着手することになつた同校完成の曉には二學級編制にて一學年二學年各七十五名を收容する筈である

大田にも 痘瘡發生
防疫警戒中

【大田】郡山、牙山地方に痘瘡患者發生以來忠南警察部では所轄署を督勵して防疫の萬全を期してゐたが大田郡北面三政里張元(三)は二十四日同李言年(五)は十六日發病二十一日痘瘡と決定避病舍に收容したが幸ひ同地は山間部落で病毒傳播の虞れ少なきも全里民に種痘を施行し防疫に努めてゐる

龍山工兵隊
富平で演習

【仁川】龍山工兵第二十大隊の將士百二十一名以下二十四名は二十五日から二十七日まで三日間、富平に於て架橋演習を行ふと

大邱取引所
稅は反對

【大邱】米穀取引所常任理事岡部竣策、理事島田金四郎の兩氏は二十二日午前十一時多賀府尹を訪問し雜種稅賦課について大邱と釜山とは稅金の差別のあることは甚だ遺憾である、釜山の米穀取引所稅を賦課せぬのに拘らず大邱が賦課することは取引高に影響することとなり當事者としては誠に遺憾

大田高女校
卒業式

【大田】高等女學校第九回卒業式は廿二日午前十時擧行五年制第三回十一名、四ヶ年制四十五名に對しそれ〴〵卒業證書、李王家御下賜記念品、賞與及賞狀、學業優等、精勤賞等授與、坂田校長訓告、岡崎知事告辭(高田學務課長代讀)、深澤管理者、鹿江郡守の祝辭、卒業生の送辭、浦谷とよ嬢の答辭等あつて十一時五十分閉式したが優等生は左の諸嬢である

寫眞(前列向つて右より)延チヨ子、片山葉子、浦谷とよ、林花枝、米岡谷子(後列同)米原幸枝、山中貞子、原キヌエ、吉良アサエ(李王家記念品)山田幸枝、伊藤郁子

大邱の火事
二棟五戶燒く

【大邱】二十二日午前零時五十分府內西城町一ノ二三帽子商李佑乾方から出火隣家に延燒し一棟一戶全燒一棟四戶を半燒して一時五十五分鎭火した原因は李佑乾方の煙突の不始末からと判明損害は九百六十圓

河豚で悶死

【大田】二十一日午後一時半頃春日町運動場に四十七歲位の朝鮮人男乞食が苦悶しゐるを發見、道保安主任が現場に駈付け取調べの結果、肥料場から河豚の臟物を拾つて喰つた事判明間もなく悶死した身元不明

興洋水產慰安會

【麗水】興洋水產會社では事業の充實を計るため本年度初に當り事業方針の指示、訓示並に從業員慰安會を催す事となり二十一日、午後一時より公會堂で各重役從業員二百餘名が參集し常務取締役政氏の訓示等があつた後盛大な祝宴を催した

全北產業視察團

【大邱】全北道主催管內產業視察團一行三十名は北里氏引率の下に二十四日裡里發論山、大田、水原、永登浦、京城、開城、平壤等視察し三十日大田著解散の豫定である

仁川で鐵道 自殺

【仁川】二十一日午後四時半頃仁川行四一三號列車が府內牛角里を進行中同列車めがけて飛びこみ自殺を企てた朝鮮人青年があつたが幸にも着てゐたツルマキが鐵條網に引つかゝり事なきを得た右は府內松林里二二七村(二〇)で泥醉の上での仕業と判明仁川署で懇々說諭の上二十二日家人に引渡した

豪遊青年
釜山で逮捕

【釜山】廿二日朝東萊溫泉蓬萊館に遊興中不相應な豪遊をする內地人青年があるを釜山署員が探知し遊興中を逮捕取調べの結果和歌山縣那賀郡川原村字馬止、假名黑川信一(二〇)にて數日前、親の金一千二百圓を持出して滿洲へ行く途中で釜山で遊んだことが判明し更び殘り六百圓を所持してゐた目下同署より郷里へ照會中

「本社特派」映畫會
清州の盛況

【清州】京日、每申兩支局主催、青年團後援愛國機朝鮮號建造獻金募集活動寫眞會は豫報の通り二十一日午後七時より櫻座に於て開催滿員の盛況を呈し午後十一時半閉會した

京日映畫の會

二十五日午後七時から
廣川 乾繭場にて

映畫番組
◇輝やく人生……(四卷)
◇滿洲事變……(全)
◇上海事件……(全)
◇米國航空大演習……(二卷)
◇進軍……(全十卷)

收益金は愛國機「朝鮮號」に

主催 京城日報廣川支局 鈴木新聞舖

本欄廣告一手取扱 名古屋千種町西裏 鮮滿通信社

高級紳士向新流行靴

價特靴短 各一足代金
黑 短靴 ¥4圓00
同先エナメル附 ¥4圓50
特許シユミツト
ウイロ 短靴 ¥4圓30
ウイロはエナメル附ナシ
全部フランス型(細型)
太型(ブル)御入用の方は活用靴にて御注文下さい

價特靴上編 各一足代價
黑 編上 ¥4圓70
同先エナメル附 ¥5圓20
特許シユミツト
ウイロ 編上 ¥5圓00
ウイロはエナメル附ナシ
全部フランス型(細型)
太型(ブル)御入用の方は活用靴にて御注文下さい

各種革靴滿載・カタログ進呈
名古屋驛前(廣井町三)
サービス商會營業部
電話西一三一七番・振替名古屋一五一六一番

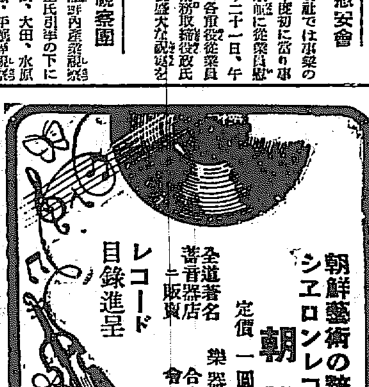

朝鮮藝術の粹
シエロンレコード
朝鮮盤
定價 一圓・一圓二十錢
全道著名蓄音器店ニ販賣
レコード目錄進呈
樂器・蓄音器問屋
合資會社 帝國發明社
名古屋市西區裏塩町
電話西三三九一・一七〇九番
振替名古屋一一五七番

手袋 英・佛・伊の輸入品より特製品いろいろ取揃へ

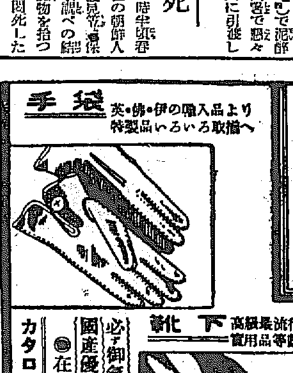

手袋 靴下 專門問屋
靴下 高級最流行各種柄物 實用品等數十種豐富
必ず御氣に召す品質と柄合
國產優良品。大量生產
●在庫品六百餘種
カタログ『赤エス』商報呈上
名古屋市東區長塀町四丁目
佐藤鉦商店
電話東三八八二番
振替名古屋一五〇〇九番

作業服 運動服 青年團服 各種ズボン 小供服
商報進呈

店名入りのスタンプ印に限り商報進呈す
名古屋市鍛冶町
安藤昇現金部

參考書進呈
本紙名記入して御申込の節は無料配付します

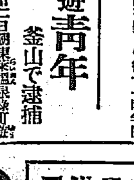

實利第一
服部生產の多產系
初生雛……中雛……種雞
服部養鷄園生產の多產鷄は一ケ年の產卵能力二百卵を越へ強壯大形にして價格至廉なれば實利第一の實用鷄として好評されつゝあり。初生雛は一ケ月五十萬羽生產し朝鮮、滿洲の遠地にても安着保証をなす。中雛は月々一萬羽以上育成し豐富にて分讓す
養鷄用品各種器具製造販賣
名古屋市中區廣路町
服部養鷄園
電話東④四二七七番
振替名古屋一七一二三番

名古屋優良製產品推奬

北部版

匪賊の襲撃日は 大抵十八日と金曜日
彼等も迷信を擔いでゐる
國武安東署警部の討伐話

【安東縣】通遼縣警察の匪賊討伐のため出動中であつた安東署國武警部は…安東守備隊はそれ〴〵多大の損害を與へて引揚げたが安東署國武警部は左の如く語る どうも匪賊の襲撃は十八日金曜日とを期して行はれた事が不思議であるが或はこれにも迷信的な計畫があるやうだ、第一昨年十二月十八日の秩木莊襲撃事件では柳田隊長と驛夫がやられ一月十八日は安東守備隊の杉山曹長がやられた過賀城襲撃事件更に二月十八日は大東溝の大賊團襲撃事件ついて今回は十名の犠牲者を出した通遼堡事件で來月の十八日は特別警戒を要すると思ふ、又方面の匪賊事件は大抵金曜日を期して勃發してゐるのもそこに何か迷信的な點がある

稀代の女賊
藝者あがりの人妻 平壤を荒し廻る

【平壤】府內櫓口町ろくろ細工商尚尾勇妻フミ(三)は元藝者をしてゐたが數年前から府內の遊廓、料理屋等に女中に住み込み又最近ではろくろ細工を行商しながら衣類三味線、時計、指輪等を窃取し廿日平壤署に檢擧された、フミはこのほど藝妓『奴』の帯を盗んで櫻町義質屋へ入質したことから足がつき檢擧さるゝに至つたもので既に判明した賍品だけでも六十數點に及び近頃稀にみる女賊である

窮民增加
江原救濟對策

【春川】江原道における凶作旱害の慘狀は既報の如くであるが、その後各郡當局で調査した結果、全道二十一郡を通じ、更に約一萬八千人の直接要救助者あると判り道においてこれが救濟の追加計畫を樹立し、約三萬圓の地方費をこの救濟に振當てることになつた、なほ約一萬三千人の間接要救濟者に對しては二萬二千五百圓の副業資金を以て副業立替資金とし木炭、木器、繩叺製造等を獎勵する計畫である

咸興の火事

【咸興】二十二日午後零時二十分頃府內西陽里一二三紙物商金元圭方より出火して二棟五戶を半燒、同一時頃鎭火したが同日は栗田咸興署長が陣頭に立て消防隊を指揮しつゝ盡力したので幸に大火に至らなかつたが損害は五、六千圓出火原因は失火らしい

平元線の軌道に石
犯人突出さる

【平壤】平南順川郡順川面新倉里姜國鎭(三)は二十日午後四時平元鐵道馬峴、斐山店間の線路の軌條の間に石塊を入れてゐるのを線路探取中の大同郡西面東南里朴盜拌が發見追跡取押さへて大同署に突き出した平元線列車事故は或は同人の仕業かと見られてゐるなほ盜拌は當局から表彰される筈

咸興府廳舍の落成式

【咸興】府廳舍落成式は廿二日新裝成る新廳舍樓上で擧行された(寫眞は新廳舍の偉容と落成式余興の舞踊咸興小唄の場)

慶一銀行支店長代理 公金を拐帶高飛び
滿洲への途中新義州で逮捕さる

【新義州特電】慶北醴泉邑內慶一銀行醴泉支店長代理張準相(三)は廿一日朝七時新義州發奉天行の急行列車にて公金一萬一千圓を窃取逃走中のところ新義州署員のため逮捕されたが取調べの結果張は十九日夜十一時前記銀行に這入り合鍵にて右金額の公金を窃取したことを白狀するに至つた、なほ當署においては滿洲の○○主義者と連絡し運動の資金に充てた疑ひあり醴泉署に照會したところ左樣なことなしとの返答に接し、身柄は二十二日朝醴泉署へ押送された

江原道暴風被害
死者二行方不明三名 損害五萬八千餘圓

【春川】去る十七日朝より十八日夜に掛けて江原道東海岸一帶を襲つた大暴風はつひに海嘯を伴ひ慘狀を呈したが江原道警察部の調査に依る被害高は左の如くである 死者二名、行方不明三名、漁船の遭難六十六隻、家屋流失二戶、全潰十六戶、半潰一七四戶、浸水百七十三戶その他道路決潰堤防漁具の流失等夥しく此損害見積高五萬八千四百餘圓である

龍山野砲隊
龍岡で演習

【鎭南浦】龍山野砲二十六聯隊將校十名、下士五十名は實彈射擊演習のため龍岡郡溫井里陸軍實彈射擊場に赴く途中二十二日鎭南浦に一泊、翌日演習場に向け出發、なほ歸路二十八日鎭南浦に又一泊し翌日歸隊の筈である

咸南普校新設

【咸興】洪原郡景浦公立普通學校は十五日、北靑郡佳會公立普通學校は十七日附いづれも設立認可の指令があつた、これで咸南今年度の新設普通學校數は七校で年度末迄には更に二校の新設を見る豫定で一面一校計畫完成後の新設總數は三十一校となる

その筋を嘲弄する
豪膽な持兇器强盜
なぜ密告したと再襲して 散々脅迫して逃走

【平壤】去る一月下旬頃平南道平原郡漢川面京上里雜貨商金致明方にピストルを持つた覆面强盜が侵入し現金七百五十圓を强奪逃走したがその後犯人は警察の捜査網を巧みにくゞつて逃げ廻り二月九日には被害者に皮肉極まる感謝狀を送つたので平原署で極力捜査してゐる處へ本月二十日又も犯人は同人方に侵入し『あれ程警察に密告するなと頼んであるのに密告する奴があるか、今度密告したら家族を皆殺しにするぞ』と散々主人を毆打脅迫した上金は一文も取らずに逃げたので同署では躍起となつて犯人を嚴探中

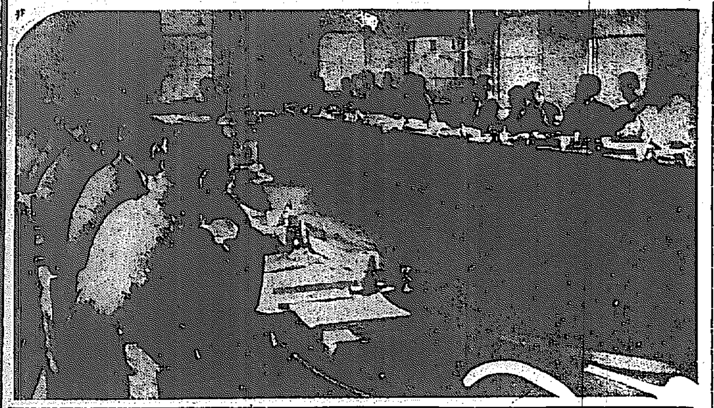

平壤府會の幕あき
水道の獨立會計
藤井議員から意見書提出 豫算の質問戰賑ふ

【平壤】七年度豫算其他を附議の平壤府會は廿二日午後二時から開會、阿部府尹は七年度豫算の概要を說明日程に入り 七年度府豫算▲水道工事費起債▲府電氣供給條例の改正 を一括して上程するや藤井議員から、獨立特別會計に關する意見書(八年度から電氣、水道兩事業を獨立特別會計と爲すこと)を提出し宋永祥、橫田、國井、原田、李鍾燦の各議員より贊成意見を述べたが議長はこれを日程に追加すべく諮り直ちに附議すべしとの意見は少數で敗れ豫算案其他の質問戰に入り藤井議員より電車更新について質問し阿部府尹の答辯あり暫時休憩、阿部府尹より電車更新に就ての答辯中原案執行したことはないと答へたが原案執行したことのある旨訂正し松尾議員と上野內務課長の間に水道工事費の起債十五萬圓に就て問答あり原田議員は兒童の電車通學回數券に就て問ひ柴田府電營業課長の答辯あり

▲藤井議員 普生院(傳染病患者隔離病舍)移轉は反對を押し切つてやる考へか

▲阿部府尹 懇談會でも議員諸君から反對意見を聞かず計上したとの問答があり藤井、秋田、今井各議員と上野內務課長の間に電氣收入、勸業費其他の質疑があつて

▲橫田議員 五百圓の金で滿足な調査が出來るか

▲阿部府尹 足りぬ際は必要に應じ他から醸出する考へである

その他一、二問答後

▲內田議員 產業調査會は結構であるがその委員は府會議員が中心とならねばならぬと考へるが如何

▲阿部府尹 同感である

過勝議員は土地貸借代、傳染病院敷地植林其他一、二の質問あり之れに對し上野課長が答辯し第一讀會を打切り同四時卅五分第一日を終つた(寫眞は阿部府尹の豫算內容に就ての演說)

臼井議員を副議長に選擧
豫算は委員に附託 新義州府第一教育部會

【新義州】新義州府第一教育部會は廿二日午後一時廿五分より新義州公會堂議事室で開會出席者定員十六名中多田、加藤、橫江の三氏缺席(一名缺員)高橋府尹議長席につき副議長選擧の結果臼井氏滿場一致で推擧し (1)昭和五年度學校組合歲入出決算承認の件 (2)第一部特別經濟基本金變更方法一部變更の件 (3)第一部特別經濟土地貸付料減免に關する件の三議案を一括上程讀會省略で可決確定ついで (4)第一部特別經濟小學校財產處分の件 は質問に對し專門的答辯者缺席のため留保し (5)第一部特別經濟戶別稅等級賦課決定の件 (6)昭和七年度第一部特別經濟歲入出豫算決定の件 を讀會省略で可決引續き豫算を上程全員を委員とする委員會附託となり午後三時四十分散會した 尚同豫算額は次の通り ◇歲入(經常部)六萬四千六十五圓、同(臨時部)九萬四千二百七十六圓◇歲出(經常部)六萬八千六百七十四圓、同(臨時部)九萬二百十七圓、合計金十五萬八千八百九十一圓

沙里院邑會
豫算を審議

【沙里院】七年度邑豫算會議は二十二日午前十時より邑事務所で開催したが豫算總額は十萬九千二百二十一圓で新規事業の主なるものは隔離病舍新築費三千圓、屠畜場新築費千八百圓、警備及公設用モータサイレン設備費八百圓を計上してあるが、これ等の費用は主に電氣事業の利益金中より支出する豫定で鋭意的に節約方針を取つたゝめ戶別割一戶當平均額は前年度と同額の三圓二十錢である

鎭南浦府會

【鎭南浦】府では二十六日から三日間七年度歲入出豫算の府會を開催する

內地觀光團
清津で募集

【清津】櫻の四月も近づき內地觀光の好季となつたので、清津驛では左の要項で觀光團の募集を發表した 旅費百六十圓▲出發清津驛發四月中旬▲待遇汽車汽船は各三等だが宿泊は一等旅館に▲驛から旅館への送迎、名勝案內付何れも自動車 目的地は東京、橫濱、橫須賀、日光、名古屋、近江八景、京都、奈良、大阪、神戶、廣島、嚴島、門司、博多、別府と關東から近畿中國九州にわたり代表大都市や名勝、溫泉のすべてを網羅し觀光の目的を充分に達成せしめんとするもので鐵道當局は今度こそは物にせんと手具脛引き成北一圓から大々的に募集すべく奔走中である

討匪の犠牲
署葬で慰靈

【安東縣】通遼堡の匪賊襲擊事件で殉職し遂に慘虐な大刀會の紅槍に斃れた安東署大田大根(既報久保田とあるは誤記)兩巡査部長は廿日午後四時より安東公會堂において盛んなる署葬を執行つた

平壤記念植栽

【平壤】四月三日の神武天皇祭當日…松三千本の記念植樹を府內官民有力者數百名を招待の上施すことになつた

咸興の農家
經濟調査

【咸興】朝鮮農會に於ては咸南咸州郡上朝面上閔里に職員を駐在せしめて來る四月一日から來年三月末日まで向ふ一箇年間に於ける農家經濟の調査をなすことになつてゐるが同調査の要項は同里在住地主一戶、地主兼自作農一戶、小作農一戶合計三戶に亘り年收支經濟等を細密に調査するのである

庫底の今井田總監

【元山】今井田政務總監は夫人令孃同伴十九日午後六時發列車で通川郡庫底に來着直ちに叢石亭を觀覽の上濊井里行の豫定を時間の都合で變更し庫底に一泊翌二十日自動車にて濊井里に向ひ神寺及溫井金剛を探勝、翌二十一日自動車で庫底に引返し同夜八時二分發列車にて歸途についた(寫眞は濊井里から庫底に引返した總監一行)

機業講習卒業式

【咸興】永興邑內にある咸南道營機業傳習所では來る十九日第十三回の卒業式を擧行卒業生は二十二名であるなほ同傳習所では一部生約十七名、二部生若干名を募集して來る四月一日から向ふ一ケ年間講習せしむるが入所資格は十五歲以上三十歲以下の女子で普通學校卒業同等學力を有し道內各府尹郡守の推薦によるものである

春田氏結婚

【咸興】朝鮮道立咸興醫院齒科部主任の春田武彦氏は今回同醫院長木村貫太郎氏夫妻の媒酌で同府松木町大村梅吉氏三女寅嬢と婚約整ひ十六日朝鮮倶樂部で擧式。披露の盛宴を張つた。新婦は京城齒科醫學出身の才媛である

城津金組評議會

【城津】金融組合では十九日午後一時より組合事務所で評議員會を開き左記事項を附議した ▲組合加入申込者の信用程度決定▲七年度借入金最高限度決定▲職制及職員給與規程改正▲貸付金損失處分▲旅費規程改正▲七年度經費豫算編成

平壤種々相

◇平南价川郡溫泉面溫泉公立普通學校附屬倉庫から十六日午後七時半頃發火し同倉庫を燒いたのみで消し止めた損害二百圓

◇平南大同郡柴足面大川里金在淸方金鳳夏(二五)は十七日午前三時頃平壤消防隊前の街路樹に縊る吊し縊死自殺

◇平南大同郡金祭面外祭里の保安組合員同部落の民風改善功勞者金興台、劉明植、張基俊、崔宗鉉、方甲燮、康道年の六名は今回大同署長から表彰された

◇本道の人事相談所へは近頃毎日數件の保護願や捜査願が出てゐるが若い人妻や娘が無分別な家出や親泣かせの不良青少年の家出が最も多い

◇平壤憲兵分隊では陸軍御用商人に就て目下種々調査中で不正商人に對しては將來營門出入を禁止のはず

◇平壤憲兵分隊特務曹長新美淸氏は…二十二日…一般國民有志者から醸出の…を送つて來た

◇平壤府では四月一日のメートル法實施五周年にあたり和文と鮮文と二種の印刷をした宣傳ビラ數百枚を各家庭へ配附し大いにメートル法の普及宣傳に努めると

現代人の大多數は 潛伏黴毒を有つ
◇サルバルサンは潛伏菌を殺さぬ 新らしい水銀療法の徹底が急務

怖るべき性病の中、淋病はその當人を苦しめる事激甚であるが子孫には遺傳しない、しかし梅毒は自己一身を滅亡させるのみならず罪なき子孫に遺傳してその生涯を破滅させ其の血統の繋がる間、幾百年の後までも體質を劣惡にし、腦力を低下させ人種を劣等ならしめる、結核怖るべしと云ひ傳染病恐怖すべしと云つても其の害毒の深く且つ遠いことに於て梅毒の比ではない、梅毒こそは小にしては一身一家を亡ぼし、大にしては一國民族を滅亡させる惡魔である。

遺傳黴毒の猛威は 全世界の大脅威
サンガー夫人の嘆息

エールリッヒ、秦兩大家の發見したサルバルサン(六〇六號)が今から數百年の前にあつたら學者カーリーをして西暦一千五百四十七年に梅毒を以て死去された英國の帝位の方は黴毒のために死んだのであると潛歎させることはなかつたであらうし現代に於ては有名なサンガー夫人をして、梅毒患者は貴夫婦よりも高貴な婦人の方に多いとモローは云つてゐると嘆息させずとも濟んだであらう、遺傳梅毒の猛威こそ世に怖るべきものではある。それならばサルバルサンの發見以來梅毒患者は絶滅したであらうか、否、現に數百萬の患者がこの怖るべき病毒のために慘憺たる呵責を受けてゐるではないか、然り問題は實に此處にある。

六〇六號の效力

猛烈な砒素劑を百分中三十四パーセントの多量に含むサルバルサンは血液中の梅毒菌スピロヘータパリーダを殺すことは確實で、これがために救はれた人間は實に無數であらうが、所謂第一期、第二期の場合には特效藥劑であるとしても第三期に至つては、さしもの殺菌藥も完全に其の威力を發揮することが出來ないのである、こゝに至つてサルバルサンと水銀療法の併行が必要であるといふことが醫學上の定說となつて居るのである

梅毒菌の活動力

何故、第三期梅毒は六〇六號でも治らぬか、その前に先づ梅毒菌そのものゝ性質を知らなくてはならぬ。梅毒菌スピロヘータパリーダは一九〇三年獨逸の學者シャウデインによつて發見された螺旋狀の菌であつて男女の接觸によつて傳染するばかりでなく第二期以後の患者と接觸し又は酒盃などを交換することによつても容易に傳染する 傳染した菌は忽ち血液中に侵入して全身到る處に蔓延し、心臟にも腎臟にも肝臟にも自由自在に出入し、骨にも喰ひ込めば腦髓にも侵入し、脊髓を犯して神經を喰ひ荒し、手足の自由を奪ひ、腦の働きを妨げ、外部に突き拔けては鼻を落し、內部に突入しては骨や內臟を破壞して仕舞ふ、凡そ第三期梅毒、即ち骨がらみとなつた人の肉體は梅毒菌のために全く荒廢した空屋同然のものとなるのである。

潛伏黴毒全身發疹

潛伏黴毒菌
【トレポネマパリダム】

水銀の偉大な力

サルバルサンが此の第三期症即ち遺傳、潛伏等の梅毒に對して威力がないとしたら梅毒の恐怖から救はれる道はないか、こゝに至つて古來梅毒に對する唯一の療法として知られた水銀療法が現代醫學の再吟味を受けなくてはならぬことになつたのである、水銀が梅毒治療藥として用ゐられたのは十五世紀の初期以來のことであつて或は內服藥として、或は注射藥として特殊の效果を認められて來たのであるが惜しいかな水銀には猛烈な效果と同時に怖るべき副作用があつて其の優秀な解毒作用を徹底的に發揮させることが出來なかつたのである。

中村勝屋博士の 世界的功績

然るに大正八年京都大學理科學教室の中村勝屋博士はコロイド水銀(水銀を極微粒子に分解し、液狀化したもの)の研究中、特殊の操作によつて其の毒性を除去することに成功し、梅毒治療上千古の難點を解決したのである。此の發明は第四四九九六號を以て特許を與へられ患者は始めて六〇六號の及ばざる難症から救はれるに至つたと同時にこの無毒水銀(藥名コロイゲン)の創製によつて十五世紀以來醫界の宿題となつてゐた水銀は完全に梅毒治療上の王座を占めることゝなり、あらゆる症狀を急速的確に治癒し體質の根本的改善を遂ぐるの可能性を立證したのである。

サルバルサンの缺點を 完全に補ふ水銀
第三期患者への救ひの手

この中村博士のコロイド水銀(コロイゲン)は普通の水銀に比して約三倍の强殺菌力を有し、しかも全く無毒性であり第一期第二期の梅毒には勿論、第三期の難症、潛伏遺傳の不治的病狀に對しても的確に奏效し、其の最も誇るべき點は內服によつて注射と同じ結果を得られることである、この一事は世間多數の患者に取つて誠に救ひの神であり、他の種々なる療法が何れも注射を主とし、反覆數十回の後にあらざれば思はしい效果を認めないといふ一大缺點に一道の光明を投じたものである。

藥物の眞の價値は 臨床的の效果
空虛な理論は無意味

凡そ藥劑は如何に高遠な理想と深遠な學理によつて創製されても臨床試驗によつて其の效果を確認されたものでなくては何の權威にも値しない、無毒水銀コロイゲンは此の點に最も重きを置き發見以來各方面の專門家に實驗を乞ふこと數次、應用患者數千名を超ゆるに至つて臨床に其の結果を認定し始めて充分なる確信を得たのである。

各醫家の實驗

即ち、醫學博士稻田龍吉氏、醫學士河村次郎氏、醫學士村林佐平氏、醫學士根上次郎氏、醫學士森本一善氏等の專門家は各その患者にコロイゲン內服、及注射を行ひ一齊に左記症狀に對する效果が斷然從來の各種療法を凌駕することを報告せられ、本劑の實效は確固不動のものとなつたのである。

一、急性梅毒、慢性梅毒、胎毒。
二、硬性下疳、軟性下疳、慢性面皰樣梅毒性一般腫物。
三、遺傳梅毒、潛伏梅毒、梅毒性內臟疾患。
四、梅毒性脊髓病、同性口腔腫眼。
五、梅毒性リウマチス、腦梅毒
六、梅毒性眼病、

斯くの如く、コロイゲンの最も特色とする所は學理及實驗の兩方面に斷然たる一大權威を有することで、單なる下劑、乃至沃度劑の如き效力、廣汎なる臨床が如何に聲を大にして效果を誇示しても到底本劑と同一線上に評價さるべきものでないことは敢て言ふまでもないのである。

コロイゲン 廉價改正表

二十日分	三圓
三十五日分	五圓
七十三日分	拾圓
百五十三日分	二十圓
二百十六日分(重症用)	三十圓
小兒用 一ヶ月分	二圓五十錢
二ヶ月分	五圓

送料內地十錢 海外四十五錢

代理店 [丹平分店、高井七商店、林大黑堂分店、小林大藥房]

◇本劑は全國各著名藥局藥店各デパートに販賣す

(元發賣) 東京市芝區高輪北町二〇 合名會社 原澤水銀研究所 電話高輪(44)…番 振替東京八〇五二…番

嶋谷汽船仁川出帆
(寄港地=大連、鎭南浦、仁川、群山、木浦、釜山、浦項、伏木、宮津、敦賀、新潟、(酒田)函館、釧路、小樽、大泊、室蘭、根室)○各船共總噸數二千噸以上ノ優秀船ニシテ無線電信設備ヲ有ス
大連直行(大連經由) 但シ須勝丸ヘ御貨物…

仁川發 △鮮海丸 三月 日未明 △大成丸 月 日未明 △良成丸 月 日未明 △朝海丸 月 日未明

裏日本北海道 樺太行(釜山、木浦經由) 代理店 三和町 朝鮮郵船出張所

鎭南浦發 △鮮海丸 三月廿四日午後 △大成丸 月 日午後 △良成丸 月 日午後 △朝海丸 月 日午後

仁川發(臨時寄港地新潟) 代理店 本町四 …株式會社 △鮮海丸 三月廿五日午後 △大成丸 月 日午後 △良成丸 月 日午後 △朝海丸 月 日午後
各船共三千噸級優秀貨客船ニテ無電設備アリ
仁川代理店 本町四ノ二 谷岸船舶株式會社 電話五八五番
京城代理店 國際通運株式會社 電話…
鎭南浦代理店 朝鮮海運出張所

定期出帆 朝鮮郵船
博多航路(博多行)
芝浦丸 三月二十七日 西鮮各港經由門司多行
德城丸 三月二十四日 北鮮各港經由門司多行

仁川出帆 代理店國際通運支店
東京行 佐賀丸 四月一三日
大阪行 芝浦丸 三月二九日
長崎鹿兒島三角行 平安丸 四月三日
大連青島行 京城丸 三月二七日
鎭南浦大連行 平安丸 三月二五日
仁山上海行 慶安丸 四月一五日

木浦出帆 代理店 國際通運木浦支店
東京行 佐賀丸 四月一五日
大阪行 芝浦丸 三月三一日
濟州島行 咸城丸 三月二六日
長崎鹿兒島三角行 錦江丸 三月二六日
釜山上海行 慶安丸 五月八日

釜山出帆 取扱店大池回漕店
東京西鮮行 佐賀丸 四月一七日
東京北鮮行 櫻島丸 四月一日
大阪西鮮行 漢江丸 三月二六日
大阪北鮮行 漢城丸 三月二九日
長崎鹿兒島三角行 錦江丸 三月二七日
北鮮行 羅南丸 三月二五日
浦鹽行 金剛山丸 三月二九日
上海行 慶安丸 三月二三日
江原道行 雄基丸 四月六日
濟州島行 鏡城丸 三月二六日
大阪宇品行 立神丸 四月六日
大阪神戶經由元山行 立神丸 三月二七日

元山出帆 代理店國際通運支店
東京行 櫻島丸 三月三〇日
大阪行 漢城丸 三月二七日
大阪沿岸經由 榮江丸 三月二五日
江原道行 新義州丸 三月二七日
敦賀行 長白山丸 三月二七日
雄基行 羅南丸 三月二八日
浦鹽行 金剛山丸 三月二一日
宇品大阪行 立神丸 四月四日
清津直行 立神丸 三月二九日
▼右之外各地共臨時船を配船致し船腹の調整を取計ひ居候

日本郵船出帆
歐洲行 鹿島丸 三月 日 神戶 門司
桑港行 秩父丸 三月 日 橫濱 神戶
濠洲行 賀茂丸 四月 日 神戶 長崎

朝鮮汽船出帆廣告
釜山出帆 扱店釜山本店
麗水行(急行) 毎日午前十時 午後八時
統營行(急行)毎日午前九時 毎日午後三時
馬山行各港寄港毎日午後三時
木浦行各港寄港毎日午前一時
木浦出帆 扱店木浦支店
方魚津行各港寄港毎日午後一時
山行各港寄港毎日午前八時
釜山支店 大倉町 電話四一九九 四一九六
元山支店 海岸通 電話長一八八四
仁川出張所 海岸町 電話長一三…
京城代理店 國際通運 …
京城南大門通り 朝鮮郵船株式會社 電話本局一七九…

時計貴金屬ダイヤモンド優良品嚴選賣出し

何れも十五ヶ年責任保證付

陽春特別記念品付大賣出し

平素御愛顧を蒙り居る御礼として此際益々弊店の眞價と御信用を價格本位の努力を纏めて頂き度く堅牢、正確なる時計を撰拔仕り大廉價にて大奉仕販賣仕り候間何卒御引立御買上げ賜り度懇願奉候 伏昇

誠心誠意、正直、親切主義　店主　仲庭常次　謹白

(紳士、淑女、軍人、學生様方に最適品として此の時計を特別廉價にて御提供申上候)

優良瑞西國製

◎十八金腕側八型十五石入アンクル　十　円半
◎十八金腕側九型十五石入アンクル　十　円
◎十八金腕側十型十五石入アンクル　九円半
△クローム側八型十五石入アンクル　六円半
△クローム側九型十五石入アンクル　六円
△クローム側十型十五石入アンクル　四円半

何れも上等リボン、革、美麗サック添附

特別提供時計一千個限り

◎瑞西國ロメオ會社製八型　本ルビー十五石入アンクル　特別時間試驗濟木函付優秀　クローム高級側　九　円　正十八金特製側　十四円
◎瑞西國ラモナ會社製八型　本ルビー十五石入アンクル　特別時間試驗濟木函付優秀　クローム高級側　十一円　正十八金特別側　十六円
◎瑞西國キングスエヤー會社製　クローム高級手巻型、十八金石入　アンクル　高級品　十二円
◎日金腕側八型十五石入アンクル　二十一円
◇正十八金納米彫刻指輪　アレキサンダ石入(紫色)　ルビー石入(焼赤色)　一個均一特價　六　円

御註文は代金引換又は振替にて御願申上候

大阪九條　合資會社　仲庭時計店　振替大阪七六二三五番　電話㈠一六六六番

(本廣告を切り取りて御請求の御方様に相當品進呈仕候　大カタログ御送付)

日本一　富士自轉車

霸王号　宣傳号

耐久無比　鬼タイヤ　自轉車・リヤカー　三輪車用

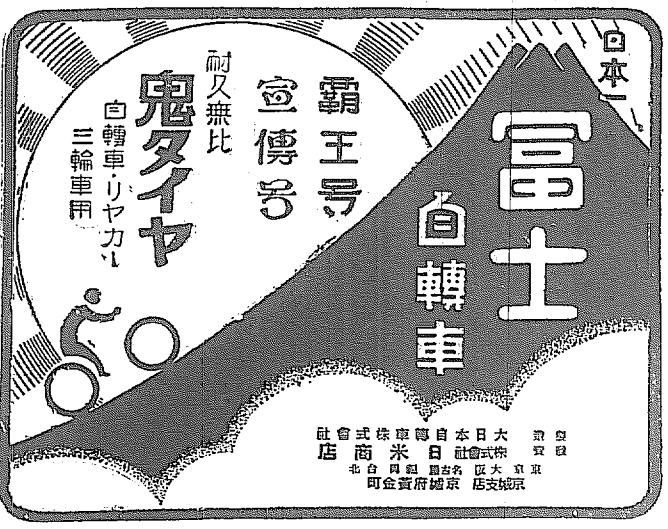

製造　大日本自轉車株式會社
發賣　株式會社　日米商店　東京　大阪　名古屋　福岡　臺北　京城支店　京城府黄金町

満鮮貿易發展号

此廣告は今後御仕入に御便利に付切抜き保存せられたし

(其二)

萬年社扱

登録　商標

つちやたび
つちや地下たび
月星地下
月星丸地下
月星長靴
月星朝鮮鞋
月星運動靴
月星便利靴
蝙蝠支那鞋

總代理店
三菱商事株式會社
京城支店　釜山出張所　群山出張所　清津出張所　平壌出張所　大連支店　青島支店　天津支店　哈爾賓出張所　奉天出張所

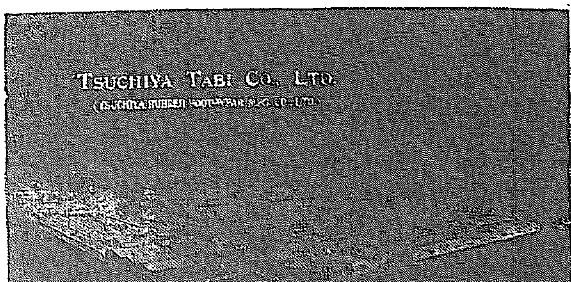

つちやたび株式會社

敷物　織物　絨氈　窓掛

製造及直輸出入商

吉田鹿之助商店

大阪市東區本町三丁目電停前　電話本町代表一二六五番

營業品目
敷物類(リノリユーム)カーテン類
家具、椅子張地類、テレンプ・汽車
汽船、自動車、電車用シート(敷物)
内張及椅子張地

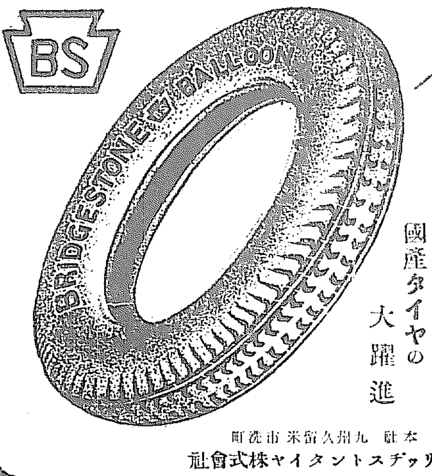

ブリッヂストンタイヤ

見よ

走行哩數に五萬八千哩!
最高日本記録保持!

強靭精良

國産タイヤの大躍進

本社　九州久留米市洗町
ブリッヂストンタイヤ株式會社

タオル界ノ王座

モロトタオル
神戸タオル合名會社

水月印タオル
日本浴巾株式會社

關西鮮滿一手販賣店
天野吉商店
大阪東區安土町三

御希望ノ方ニカタログ進呈

運動靴　アラビアン

運動靴はアラビアン!!

一、ピッタリ足に合ふ事
一、輕快で永持ちする事
一、廉價な事

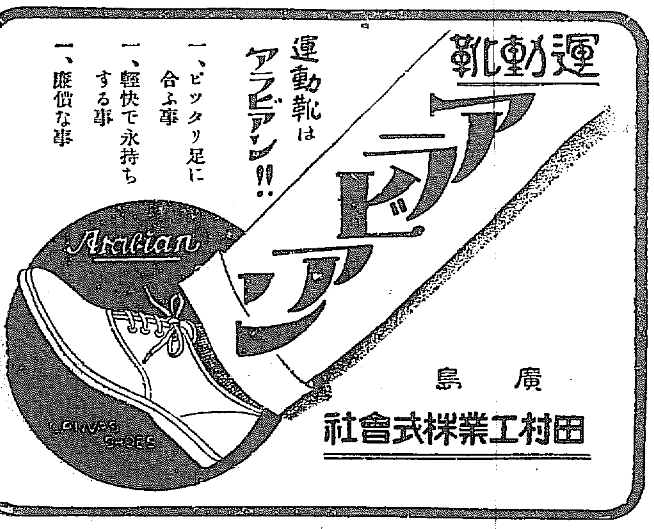

廣島　田村工業株式會社

アクメ映寫機
シンプレックス映寫機
トーキー映寫機並撮影機
ゼンキンス マイクロフオン 並 録音装置
教育映畫製作販賣貸付
發聲用スクリーン

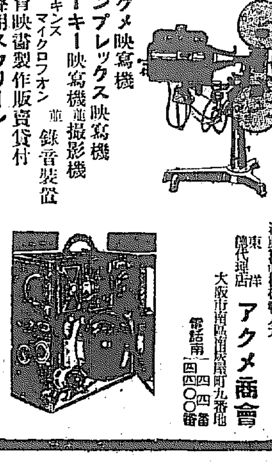

活動寫眞機械輸入元
東洋總代理店　アクメ商會
大阪市南區南炭屋町九番地　電話南一四〇四番　一四四〇番

特約店募集

工場其他手洗に
御台所用食器洗に!
どんな油氣で汚れてゐるものでもピカリとワクリする程簡單にキレイになる
理想的油落しの石鹸

百個入　金十五錢(但し送料別)

發賣元　大阪市東區内本町二丁目堺筋南入　マサツ石鹸本舗　振替口座大阪六〇六八番

登録商標

特許
岡田式謄寫版

岡田謄寫堂
本店　大日本鳥取市
東京　神田區裏神保町
支店　大阪北區曾根崎
京城　北米倉町

羅紗製品卸商

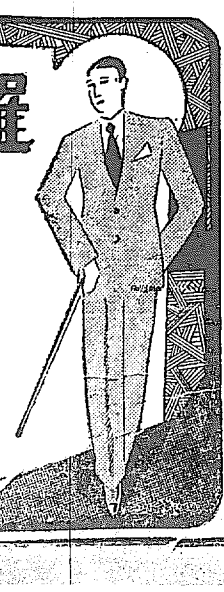

大阪市東區安土町四丁目
大青山泰一商店

電話　本町(特長)一〇二一、五一〇六番
振替大阪三五七五三番
協營　山口銀行本店　三十四銀行本店
取引銀行　住友銀行備後町支店

オーバー　セビロ上下　詰襟上下　トンビ　婦人コート　厚司　大和コート
ズボン　將校マント　小供マント　小供オーバー　小供服　防水マント　防水オーバー

(相場表送呈)

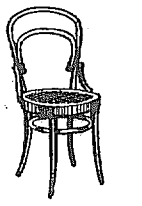

新案特許
曲木應用

椅子卓子各種
折疊椅子
一般洋家具類

品質本位
在庫品豊富

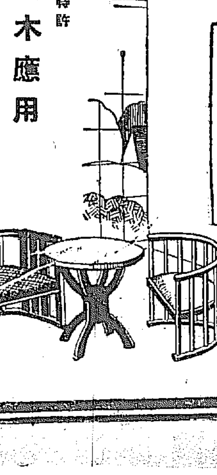

日本曲木工業合資會社
大阪市西淀川區大仁本町三丁目
電話土佐堀三〇一七番
振替大阪四八三二六番

株

弊店は常に時局の機動に注意し最も機敏に投資家各位の御利益と御幸福を齎らすことに努力致居候間切に御用命の程希上候

營業案内　月報贈呈

大阪株式取引員
岩井庄藏商店
大阪市東區今橋一丁目

電話　本局　二四一七・六二四〇　二四一八・六二四一　三二三五・六二四二　四三四五・六二四三　四四五〇・六二四四
市外專用　本局五七
地方專用(受信用)　本局五二四八・五二四九
發信略號(イ)ヌハ(キワイ)
受信略號オサカカプイワキ

帝都遊覽案內

道順は

丸ビルや海上ビル等の高層建築が立ち並んで恰かも外國のやうな感じのする
◇**丸之內街**　を通つて
◇**二重橋**　前の廣場を橫切り遙かに宮城を拜して進路を左手に採り帝都三大公園の一たる
◇**日比谷公園**　に至り海軍省や外務省の脇を通つて各大臣の官邸が並んで居る永田町通りを拔け十個年の歲月と二千萬圓の巨費とを投じて近く竣成する
◇**新國會議事堂**　を參觀し國政料理の元締め總理大臣の官邸を右に見て溜池に出て電車（七錢）に乘つて神谷町で降り御馴染のJOAK

便を假りて赤坂裏南坂の乃木大將邸跡を訪ひ將軍の遺德を偲びつゝ
◇**乃木神社**　に參拜し自動車又は電車で
◇**明治神宮**　に到りしばし社頭に額づき明治大帝の御偉德を御慕ひ申上げ十五萬餘坪の廣大なる外苑に步を運びリーグ戰や競技で若人の血を湧かす野球場や各種競技場を一瞥して
◇**繪畫館**　に至り大帝の御聖德をしのび奉らせ次いで電車で赤坂見附に出で
◇**辨慶橋**　の古跡を探ね翠松紺碧の水に映ゆる內濠中の絕景を愛でつゝ淸水谷公園を拔けて伏見宮邸前を左に折れ
◇**赤坂離宮**　を拜し市電又は自動車の便をかつて一路九段へ到

◇**淺草公園**　の活動街、瓢簞池の邊りを過ぎて由緒ある觀音堂に詣で吾妻橋を渡りて被服廠跡の
◇**震災記念堂**　に額拜し電車で東京の代表的橋梁
◇**淸洲橋**　に至り更に
◇**日本橋通り**　に出て區劃整理に依つて生れた帝都最大道路
◇**昭和通り**　（二十四間半）を過ぎ歌舞伎座の偉容を眺め京城本町通りにも比すべき銀座通りをブラツクは東京の名所一通り見たわけで費用も比較的低廉時間的にも有効に廻はる事が出來る尚最近自動車の料金が非常に低廉となり市內五十錢なら大威張りだから市電又は自動車とある所は適當に利用されるが便利だらう。

日本航空輸送株式會社

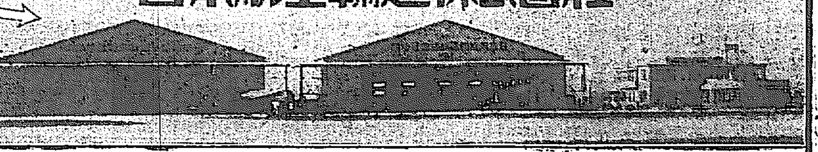

東京航空港（羽田）
帝都上空遊覽飛行

定期航空

旅客・郵便・貨物
大連東京間每日運航（日曜休）
東京　大阪　福岡　蔚山　京城　平壤　新義洲　大連
花の都へ飛行機で

京城營業所　京城府長谷川町京城ビル　電話本局 1709
平壤出張所　平壤飛行場內　電話 1578
新義州出張所　新義州飛行場內　電話 1129
蔚山出張所　蔚山飛行場內　電話 0107

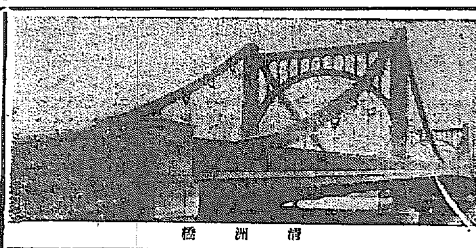

清洲橋

品質日本一
ヤマサ醬油

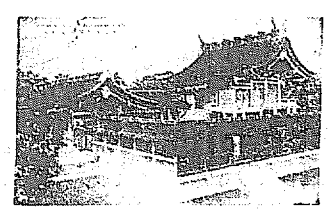

明治神宮

かぜ・ねつに
感冒解熱特効藥
實効散（じつこうさん）
全國到る處藥店にあり
名は體を表はします。感冒解熱には斷然實効ある實効散の服用に依つて、速かに完全に手際に、何等の副作用もなく驅退いたします。寒時の必需家庭常備藥。
定價 二十錢 三十錢 五十錢
東京神田明神下
本舖 師岡天然堂
No-83

日比谷公園

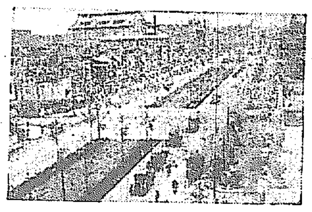

昭和通り

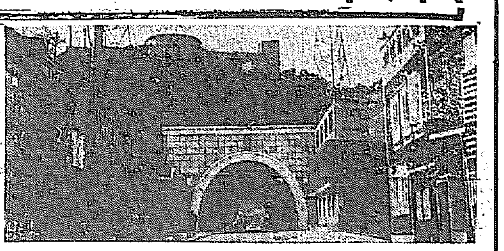

愛宕山

お奬めする
最も進步した
最も有利な
特種養老保險
▽あなたの活動力を擴大する爲に
▽あなたの家庭の平和と將來の安心率を增大する爲に
▽經濟的基礎に愛の生活を悠久化する爲に
生命保險に御加入下さい
保險案內御申込次第附呈

常磐生命

本社 東京日比谷
朝鮮支部 釜山草場町二ノ四八
電話一一五四〇番
振替口座釜山七七〇七番
支部長 高橋貞活

優良國產代表
サンエス萬年筆
一圓五十錢以上
新人の御愛用にふさわしいリファインされた新型 新品 發賣
親切味の加へられた
インキ注入用 スポイト附
萬年筆用 ニオンスインキ
サンエス萬年筆
細沼株式會社
東京日本橋本町

エリミネーターより經濟な
フィリップス經濟眞空管
一ボルト半乾電池で使へる
A一〇九
今回大值下斷行
定價貳圓五拾錢
PHILIPS RADIO

芝公園

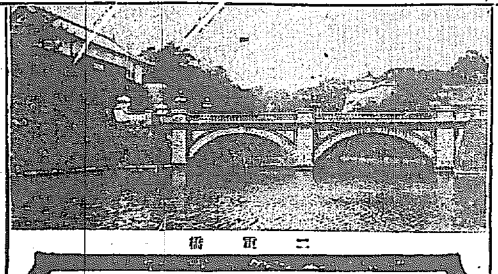

二重橋

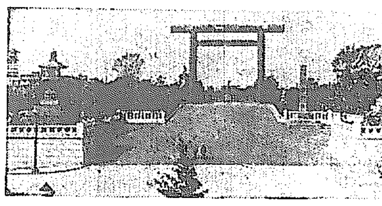

靖國神社

鼻（はな）と腦（のう）の話
鼻が出る…塞る…臭い…乾く…香が判らぬのは恐怖の蓄膿症・肥厚性鼻炎・鼻茸・鼻加答兒などが潜伏して居る證據で必ず頭痛頭重に苦しみ腦神經が銳敏して記憶力・判斷力が不明瞭な程減退し其の上目や耳や咽喉が惡くなり種々な余病が必ず起る▲腦や耳や內臟が惡くなる蓄膿病の見わけ方▲治し方▲惡い食物其他鼻の病に關する疑問は鼻科專門醫學博士平田駿之助氏の著はした［鼻と腦の話］を見ると良く判る。ハガキで申込の患者には無代で送呈する。
東京芝南佐久間町二ノ二
確報堂藥品部

オキシヘラー
慢性病者に薦む
酸素療法オキシヘラーは、心臟の働きを正しくし、血液の循環を良好にし、空氣中より酸素の吸收を盛んならしむ。故に食慾を增し便通を調へ下熱鎭痛安眠せしめ、以て人體固有の自然治癒力を旺盛にし、如何なる難病をも根本的に征服す。
四百三十頁の實驗例進呈
東京牛込神樂町一ノ一
オキシヘラー獎勵會
朝鮮總代理店
群山府九番町
吉岡定男
電話一〇〇五番
振替京城二三一〇五番

母乳代用　**明治**　內外第一品
メリーミルク
三九〇入空罐張レツテル三枚毎に　哺乳壜　又は　キャラメル小五個　景品呈上
（九州・朝鮮）
東京　明治製菓株式會社　丸ノ內

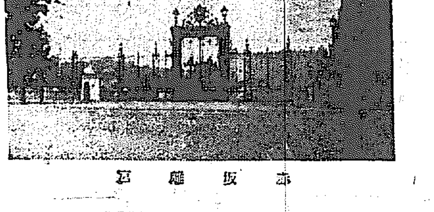

赤坂離宮

泉岳寺

日本橋通

井上英語講義錄
英語を學べ
眼と耳からの講義錄
英語を知らないとは近代人の致命傷だ。君よ今春こそ英語を物にし給へ。眼と耳からの講義錄たる本講に依れば每日二時間十五ケ月で中學卒業而も立派な發音までが君の物となる。先づ內容見本を一見し給へ。
（發音介話レコード附呈）
內容見本進呈（ハガキにて御申込次第）
東京麴町區富士見町二丁目十
井上英語學校
振替東京三〇二八八番

レーベン
腦の新藥
推獎　證明
岡田醫學博士
富田醫學博士
伊藤醫學博士
ロビンソン博士
主効
神經衰弱、ヒステリー、頭痛、眩暈、逆上、便秘、記憶力減退、不眠症、勉強過勞、生殖器神經衰弱
定價 一圓 二圓 三圓 五圓 十圓
◎全國藥店ニアリ
東京銀座西二丁目三番地
弘利藥院 中南定太郎
振替東京七七七番
電話京橋 三〇八番
進呈
池田博士森學士共述『神經衰弱療法』及『神經衰弱療法』の二冊申込次第進呈

銘茶
山本山
（改正五月一日）
參號 山本山 一斤 金[illegible]
貳號 山本山 一斤 金[illegible]圓六拾錢
壹號 山本山 一斤 金貳圓
最上 山本山 一斤 金貳圓六拾錢
茶之湯道具 一式
代金引換小包ニテ御送付申上候
東京市日本橋通二丁目
振替口座東京一六〇番
新茶が出來ました
御贈答には御重寶で御座います
良品吟味奉差上候何卒御用命賜り度希上候

或る日の心境を語る(15)
文學の觀賞
日夏耿之助

外國人の見た日本趣味が、感心出來ないものが多いのと同じ樣に、外國人の翻譯した日本文學も、文學にまで高まつてゐるものは甚だ少ないやうである。ウエリー氏の源氏物語の翻譯も、一瞥した限りではあるが、我々を失望させたものゝ一つである。

表現の美が、或る一つの國語の獨得の構成法、慣習の表現法、思想の表白法を有してゐるからには何としてもその表現美の少なくとも中心點に、近いものを捉まへなくては、到底氣の拔けたビールのやうになるのをまぬかれない。

俳句の美質が、我々にはたんなる滑稽にしか感じられないのは、あの簡單な形式の中に凝縮せらるゝ複雜な國語の表現が、到底コントラクションの全く違ふ外國語では、表現することが出來ないからである。

これを逆に考へて、我々の外國文學研究といふのも、つきつめて考へると隨分足もと危うい。うはすべりのした言葉の表面の意味をとるだけにすぎない。何等その國の學界には貢獻するものもない、加減なものが多いやうに思はれる。

特に詩歌などで、抒情詩の形式の中から幾分の思想的消息を無限にひき出して、それでその詩人の思想的立場を定めるといつたやうな、所のなさすぎる『研究法』が日本の學界や文壇に大分行はれてゐるではないか。

我々が少し、一つのものを、つきつめて調べていつてみると、全く隱健的立脚におちいつて、一つの言葉、一つの文章を觸れるべからざるやうな自分には全く目新らしい、又自分などには到底彼に合はない難問のやうに今更ら感ぜられることがある。

これは研究途上にある誰もが遭遇することで、早い話が昨日の文學のやうに思はれてゐた明治三十年代の文學、紅葉、露伴の小說、鷗村の詩、子規の句の如きは今の青年にとつては、我々が文化、文政年度のものに對する程度の、一見自分と密接の交渉の少ない、古典的の感じがするもののやうに思はれてゐるらしい現象を考へると僅三十年の歲月を經て、同じ國の中で若い者と中年以上のものとの間には、文學を鑑賞する準備知識の上に於て、純東的に非常な隔りがあることを痛感しないではゐられない。

近詠集（九）

西村公國

鬼やらひ今宵は早く籠むすびわかるみに石のまかれて寄さる
襲て思ふ夜の客足へ何うつる雪やらく降れど乾き葉あり
切り土の踏きる町の時雨げり

轉舵（上）
―詩・小說の進路―
花田高麗男

一秒の針間にだてすらも人間性の起伏、振動は永遠化され時に神秘化された。われ／＼はこの無數の不凝固性と新生命の崩芽によつて個人性の表現を暴露しなければならなかつた。この反撥する兩極への顯察は自然界の法則としてはあまりにわれ／＼に重すぎはしなかつたか？此の複雜性の持つ美とこれらを通して得た美との交叉にわれ／＼の眼は眩惑を感じた事も否定し得ない狀態にある。今やファッショ運動による詩小說の機能はわれ／＼を如何なる地點に運ばんとしてゐるか？われ／＼は時潮を勇敢に切りぬける爲に又時潮に適合しリードする爲に如何なる準備が必要であるか？僕は之に問題と各自の時潮に對する方向の決定を促すのである。

世界大戰による世界は一に帝國主義と社會主義共産主義の兩立によつて總ての文學にまで影響し既存の悲慘から社會鬪爭と斷片的享樂を招來、爲に文學もこの影響から脫することは出來なかつた。それらの終點（一九三〇以前）前後は斷片的文學の再建と社會主義運動の合理化であつた。再建途上の文學（特に純粹文學派）經濟的恐慌により帝國主義アンチ帝國主義の對立にまで到達した。之等の世界的形態と日本の特殊的位置に於ても世界的時潮に超然とすることは出來なかつた。要にして日本は帝國主義に――滿洲事變を契機として進路を取りつゝある故にファッショ運動の社會的反應力は增大された。

僕は今さらファッショ運動に付いて云々せずわれ／＼が通過した道以後における進路について乘を進めよう。

シュールリアリズムも終點に到着し過去のものとなりマルクス文學も表面より抹殺された『意識の流』派、『モノログ、アンテリウル』派の局面も社會的尺度よりすれば紙上の戲劇であるだらう。しかして之等について注目すべきことは現實は如何にして、換言すれば現實に悲觀を置くものであることは一致し興味ある點である。

新大學設立の提唱
ウヰルキンス博士が

『ジンジナッチ學』學制に關する問題は總べての文明國に於て最も論議の中心となるものであるが、オーバリン大學々長で米國大學協會々長を兼ねるアーネスト・ウヰルキンス博士は最近の演說に於て何等特殊の職業に從事すべき意思を有たない學生のために『ゼネラル・カレッヂ』とも稱すべき二年を以て終了する新制度の大學を設置すべきを力說し左の如く述べた

近時大學教育を受けんとする學生の急激に增加しつゝあるが之等の學生には明らかに二つのタイプがあつて、ある者には大學に於て勉強する終極の目的は結局何等かの職業に入るためであり、そのためには現在の各大學は最も適當したものである。然るに他方に於ては何等職業に就くことを目付とせず大學教育を受けんとする者があり、その種の學生は今や次第に增加しつゝあるが、その人達に取つては現在の大學は決して適當したものではない、從つて之等學生の要求に適合する爲めには新たなる制度の大學を設立しなければならない、茲に於て予は『ゼネラル・カレッヂ』とも稱すべき新大學の設立を提唱するものである、新大學といふのは社會が彼等に對して如何なることを要求してゐるか、換言すれば社會の一員としてよき生活を送るための教養を與へんとするものである。しからば社會の一員としてよき生活を送るとは如何なる事を意味するか、卽ち、それは家庭生活、收入、市民としての生活如何にして餘暇を過すか、哲學と宗教の生活等社會生活の五方面に於て常習と善意とを以て生活する事である而して

以上の人生 の五方面に於てよりよき生活を送る爲めの訓練としては健康に關する訓練語學、論理學等所謂一般的思考方法を如何に使用すべきかの訓練、五つの分野に關する知識並びに讀書、社交心の增進等を包含するものであつて斯くの如き目的を達成する爲め注意深く計畫された大學の課程は二ヶ年を以て完了する事が出來やう。卽ち新大學は三年制度の『ゼネラル・カレッヂ』とも稱すべきもので修業年限二ヶ年の下級の大學で昇格を希望するもの或は甚だ財産の缺乏の爲め特殊施設の費用を支出し得ざるが如き修業年限四ヶ年の大學は何れもその年限を延長乃至短縮してこの『ゼネラル・カレッヂ』に改正すべきである

斯くの如き 『ゼネラル・カレッヂ』の設立の結果は四ヶ年制度大學の入學試驗での他が現在に於けるよりはもつと嚴重となり且つ學生が學問的となる事疑ひない。又四ヶ年制度の大學の前二年間の課程も現在の組織に於ては確定出來ないものでこの二ヶ年間に於ては余の提唱する『ゼネラル・カレッヂ』に於て施すが如き前述の五つの分野に於ける教養を授くべきであり、後半の二ヶ年に於ては現在に於けるよりはもつと職業的教育を行ふべきである

逝ける燐寸王
イワール・クロイゲ
「ル氏の横顔」

[illegible]に國族區氏斃れ。次ぎに米國のコダック王イーストマン氏と瑞典のマッチ王クロイゲル氏が相斷いで自殺し、この所世界の大資本家達は一寸師走の錯間に見舞はれた形である。パリのホテルの一室で自から胸間に拳銃をさし當てたイワール・クロイゲル氏の死因は未だ定かでないが、先づはその關係する事業の破綻を感じての事と推察されてゐる。クロイゲル氏はかなり風變りな人物で、今年五十二歲であるが未だ獨身であつた。彼は世界のマッチ王の名に恥ぢない本國瑞典の他二十九ヶ國に二百九十のマッチ工場を持つてをり、世界マッチ供給の九〇パーセントは彼の手許の製品であるといはれる。かゝる大トラスト完成の成功者として、その秘訣を問はれると、實に徹底したもので彼曰く『一は沈默、二に沈默』だと。彼は大の旅行好きで、事業視察を兼ね屢々大西洋を渡つたが、先年ハヴアナを訪れた際、乘船が今や埠頭に入らんとして偶々同乘の子供が海中に墜ち込んだ。するとクロイゲル氏はすかさず飛び込んで無事に救助したといふ美談を持つてゐる。なほクロイゲル商會は年々巨額を外國政府に貸與し、巨フォード式な所謂アメリカ型の斬新な經營を續けて、巨利を懷してゐたが、今回どの方面に破綻を生じたか、目下財界の問題となつてゐる模樣である。因みに同國政府は彼の訃報に接し、應急の策として銀行取引所等に臨時休業を命じた

遠田氏の色紙頒布

牛島洋畫伯の遠田運雄氏は有志一同の懇請により百枚に限り同氏の色紙を頒布することとなり（一口五圓）目下各方面に亘り廣く會員を募集中であるが同は大むね同氏がフランス留學中に得たスケッチで同好者から非常に歡迎されてゐる（寫眞は同氏の作品）

伊藤善朔君（上）
山田新一

國民文藝協會で表彰された

去十三日丸の內東京會館で國民文藝協會から表彰された、伊藤善朔君は、僕と同級大正十二年の美校西洋畫科出身である。

今日彼が水谷八重子と並んで表彰狀を受けてゐる、遂に長岡外史將軍の大きな白鬚の見られる寫眞を新聞紙上に見ることは、愉快の極である。

伊藤君の長兄は有名な世界的舞踊家伊藤道雄氏であり、次兄は矢張ニューヨークで活躍してゐるテナー歌手伊藤祐司氏である。

此三人の天才兄弟が、揃つて夫々の方面でこんな立派な成功を收めたのを見て、僕達の絶頂にある伊藤君の嚴父のことを考へると、又愉快になる

お父さんは始め、天才少年達に手を燒いて、匙を投げて、三人の子供達を、其赴くがまゝにさせたんださうだから尙々今日が微笑まれる。

お父さんはたしか、銀座の赤煉瓦を設計した明治の尖端建築家である。

伊藤君は美校卒業の時にも傑作『進化役者』を出して、若き洋畫家としても立派な將來を約束されてゐたのであるが、舞台裝置の方面にも在學中から興味を持ち澤山の模型や芝居人形を作つてゐた。

然しなんと云つても、彼をして今日の如く斯道一方の權威たらしめたのは、築地小劇場に於る小山內薰先生の鞭撻に依る處が最大であつたこと、思ふ

我々は美術學校を卒業する時、數名の親友達で將來を誓ひ合つて薔薇門社なるものを結んだ薔薇門社は展覽會を三回した丈けで、佐伯祐三、佐々木與太郎の二天才を喪つて了つたが、現在、江藤純平、深澤省三、河合修二等夫々卓背な地位を帝展洋畫部の一角に持つてゐる、江藤君は既に特選となつた

井上に五郎部推薦の岩田藤七君と、今度の伊藤善朔君を我々のメンバーの中に有つてゐることは更に强味である

每月家族同伴の例會（ピクニック、ダンス、會食）と朝敵を物色しては樂しむ野球（何れも秋の美術季節小生の上京中が最も盛大である）の外展覽會等の事業をしばらく休んでゐるが、我々は我々の前途を言はず語りの中にも樂しみ誓ひ合つてゐるのである

伊藤君は我々の前途を益々明るくしてくれた

京日俳壇
白田亞浪撰

日當りの氷柱落して子守かな　朱　蕉八
まだら雪あらはに見ゆる月夜かな　碓井まもる
春眠や飴の宿伍のうつゝなに　吾海美男子
寒乳をふくむ兒の眸の寂しく
花雨や土鳳すめる朝の山
下睫の雪かくとき指に月ふれぬ　山田　貫く
海の目の濱砂なめつ霜燒り
夜の山に霧が下れば散る櫨　下林　貞雄
おぼろたつくらい波止場の石垣に
夕べの岡の灯が雪に呼づきつ
山が日をのむ一と時寒き蓮話
意寒を母が子持てば苦のみとふ

學藝だより
◇樹崎鐵窓畫伯　京都市京區寺士寺區如町四へ轉居
◇文藝雜誌『文學行進』一號出づ。定價十錢、送料二錢、咸南新興郡松興里森畷正之

募るもの
短歌（當季雜詠）栗舟先生選
川柳（當季雜詠）尾上劍花坊先生選
俳句（當季雜詠）白田亞浪先生選
詩（自由題）佐藤　清先生選
一人五句、五首、三篇以內のこと、用紙は絕對に半紙及び原稿用紙のこと（はがきは沒收）原稿紙には住所氏名雅號記號のこと、締切は每月末日のこと。

明日の音樂か短歌か――（下）
石原　純

音樂發展の經路に關する之等の考察は、又移して我々の短歌に或程度まで適用することができると私は考へる。短歌の發生は自然的な極めて單純な感情の表現にあつた。記紀時代に於ては形式さへも全く固定されないで、單に思ふが儘を言葉に綴ることによつて歌つた。萬葉時代に入るに及んで漸く一定の形式が成立し、それが或る裝飾的の效果をもつて韻律の模範となつた。かく短歌定型が固定されると共に、それは暫ら生活上の餘裕を多くもつてゐた殿上人の間に一種の技巧競べの具に供せられるに至つたことは、自然の運命であつた。技巧の妙に重きを置けば置く程、藝術としての短歌の生命が失はれてしまつて單なる遊技に墮したことはいふ迄もない。それ程に至らない場合に於ても定型なるがためにおのづから前者の轍を踏襲することによつて淪潤たる生命を缺き、死水のよどむが如き有樣を呈するに至つたのも亦止むを得ないことであつた。かくて我々は萬葉以後千年の間殆んど見るべき短歌を有しなかつたことは、我々の文化の歷史に取つて寧ろ悲しむべき事實である。

短歌をして新らしい道に轉向せしめた第一歩は云ふ迄もなく明治時代に起つた自由の精神であつた。正岡子規は萬葉の價値を頻りに高唱して萬葉への復歸を痛切に稱道した。與謝野鐵幹及び晶子は當時、極めて自由に且つ奔放に歌ふことによつて舊套を脫したところの多くの短歌を作つた。之等はやがて大正時代のアララギ及び其他の短歌の生む母胎となつたことは爭はれない。併しながらそれ等のものも忽ちにして定型のなかに安住固定する運命を負つてしまつた。明治大正時代に新たな意氣をもつて大いに活躍した歌の作者自身すらも今は既に化石しようとする狀態のなかに閉ぢこもるより外なく、新らしい人々も亦徒らに先蹤を模倣するに過ぎない。かくて短歌はその生命を枯渇せしめようとしてゐる。

我々が自由律短歌を稱道したのは之を救はんがためであつた。短歌をして萬葉を超えて更に記紀時代にまで復歸せしめたいと云ふのが私の最初の希望であつた。定型を取去つて全く自由なる形式に委ねようとするのが第一の希求であつた。之によつて自らにして新たな內容が盛られるであらうことも殆ど切實に思つたからである。この果斷的な定型破壊以外には短歌の赴くべき新らしい道を遂に見出し得なかつたのである。

短歌の傳統がこの變革によつて切斷せらるべきか、若くは將來に相繼がるべきか、それは必ずしも作者それ自身の問題ではないと私は信じた。かくて大正十一年以後私は敢て自分の信ずる道に進んだ。記憶すべき事柄は、定型口語歌の作者たちが漸次定型を離れて自由律に轉向して來たこと、プロレタリア短歌が興つてそれの當然の要求により自由律を採用し始めたこと、並にこれ等の影響によつて多くの古典派短歌作者のうちに既に自由律を是認し若しくは漸く倣らうとするものゝ增加してゆくことである。

今日に於て我々は只自由律短歌をいかに導くべきかに就いて大いに考慮を必要とする。その結果する處のものを我々は強め規定するわけにはゆかないし、又濫りに然うしてはならない。私はひたすらに多くの新人が各の個性的特質を發揮してそれ／＼に自分の軌道を見出すことを望めたい。自由律の眞の精神は徒らに模倣に墮することなく、眞に獨得の藝術を形作る點に存する。

歌話の表現、それも大いによいと思ふ。藝術心の創造と發見、それも固より望ましい一つの觀點であるし、プロレタリア精神の高調も亦必要であらう。要するに各人の生活に基礎づけられた自由の藝術こそ我々の眼指す處でなければならない。

本社主催
朝鮮代表民謠 歌詞募集
我民謠界劃期的の計畫

古來吾國の民謠は全國各地各國に存在しその地方の特色を發揮し、鄕土藝術の粹として永く光彩を放つたので有りますが、近時益々各地方の俚謠民謠の新作せられる氣運に向ひその數枚擧に遑なき有樣で有ります、吾社こゝに見る所有り卽ち朝鮮の人情、風俗、歷史、名勝地に特色等を表現し、朝鮮の代表民謠として廣く謳はれ且つ朝鮮の特色を廣く全國に宣傳するの資となるべき眞の朝鮮代表民謠を左の規定に依り公募することになりました奮つて御投稿下さい

選者＝（順序不同）西條八十氏、山中晋平氏、長田幹彦氏、野口雨情氏、町田嘉章氏、藤井清水氏、光永規郎氏、中尾都山氏

賞品＝一等　ビクトローラー10番蓄音器（定價八十五圓）（一名）ビクターレコード十二枚、他に當選歌レコード一枚
二等　ビクトローラ2－40蓄音器（定價八十圓）（一名）當選歌レコード一枚
三等　ビクターレコード十吋盤（二名）十二枚（選擇自由十二枚、約二十圓）當選歌レコード一枚
佳作　ビクターレコード（五名）流行歌謠集へアルバム入六枚組約九圓）

特別賞金＝金五百圓及金牌　日本ビクター賞（一名）

朝鮮代表民謠募集は全國各朝鮮有力新聞社に於て、一齊に募行當選民謠は日本ビクター蓄音器會社に依り本邦第一流作曲家に作曲され、レコードに吹込まれるのでありますが、日本ビクター會社にては其節當選民謠の中より更に最優秀なる歌詞一篇を適切なる方法により選定しこれに日本ビクター賞として、右記の金牌を贈呈します、但それが選定方法は追つて發表

規定＝一、歌詞、章、節等に別に制限はないが朝鮮代表民謠の趣旨を明確にして欲しい、但し其の民謠をして全國的に普及せしむる爲め、歌詞はなるべく抽象的とするを可とす
一、應募は一人一篇とす
一、當選歌の版權は本社に屬す
一、投稿は京城日報社內代表民謠募集係

締切＝三月三十一日
發表＝四月中旬

オーナードライバー
諸賢に經濟車

今日のような世界の經濟狀態で本邦では一般に對外爲替變動の酷い影響を受けましてもフォードは他に類のない廉價を提供して居ります。
此際最も經濟的な自家用車を望まれるオーナー　ドライバー各位には小口徑エンジン附新フォード車を特に御推奬致します。
一四・九馬力フォード小口徑エンジンは强力で二九馬力までの實馬力が出て、ホキールベース一〇三・五吋シャシーに普通大の車體を架裝したフォード　デラックス型は目下市場に於いて最も値段の廉い車で、又凡ての設備は完全であります。
定價　金壹千六百五十圓以上　横濱渡
日本フォード自動車株式會社

英數國漢地歷
ノーシン
明快
思案がまとまらぬ豫定通り進まぬ覺えにくいコンナ時にはすぐノーシンをのまれよ速やかに頭腦の疲勞は快復し陰鬱や憂悶や悩憂は消え失せて晴々となり頭腦が働く試驗勉強には最も好適な藥劑

夏物荷揃
蚊帳　小供かや　太陽印　愛美印　日の出印
ぬいめなしかや　虫除裝置小供寢台
蒲團　夏夜具地
座蒲團　座蒲團地
定價表送呈
大阪市本町一丁目角
西川甚五郎商店卸部
電話本町五五五六・五五七・五五八番

鮮滿ノ權威
味噌　醬油
美味・芳香　廉價・德用
ヤマミル
朝鮮平壤府
宮川釀造所

櫻
八重、吉野山櫻等十數萬本あり
鳥致院
朝鮮興農園

養鷄用
配合飼料
京城義州通（電本五一七）
其他飼料一切（定價表進呈）
東洋畜產興業株式會社

トバタ
陸用發動機
戶畑鑄物株式會社

日本共立火災保險株式會社
資本金五百萬圓
當會社は確實を本旨とし御便利に業務御取扱可申候
當會社は損失を公平且つ迅速に支拂可申候
電話又は御一報次第社員參上可仕候
本社　京城府本町二丁目三九番地（電話本局二五六六番）
取締役會長　原　錫吾
專務取締役
京城出張所
出張所長　三鍋才次郎
鮮內代理店所在地　京城、仁川、水原、開州、忠州、公州、大田、江景、論山、群山、全州、裡里、光州、木浦、大邱、釜山、馬山、晋州、統營、海州、沙里院、平壤、鎭南浦、新義州、咸興、元山、城津、會寧、雄基

危機迫る間島地方

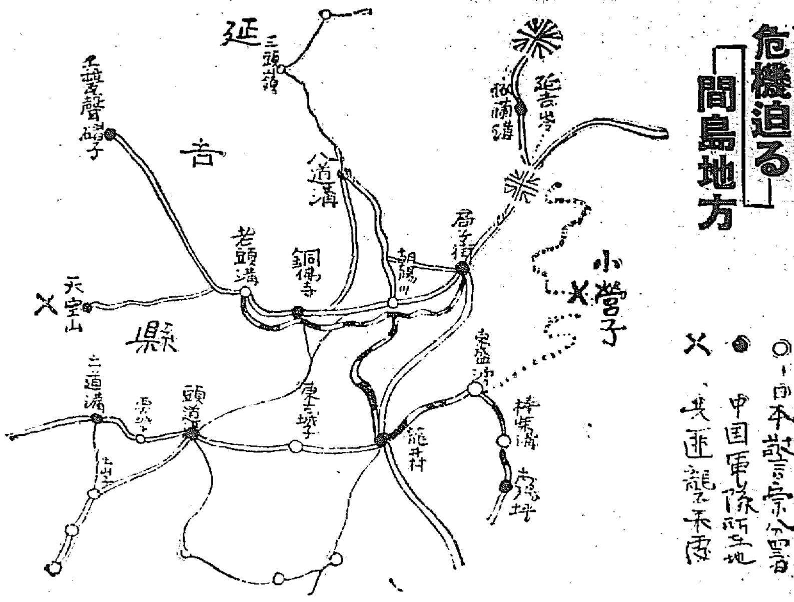

戰慄すべき暗殺計畫判明す
血盟團の取調べ進行

【東京電報】血盟團の取調べ進行に連れ久木田が幣原前外相を暗殺する外、住友の巨頭八代則彦、西園寺公、牧野内府、徳川家達公等國家の重臣、財界の巨頭を片端から暗殺すべく計畫してゐた事が判明した、尚井上日召が自首する迄かくまはれてゐたといふ右翼の巨頭某を犯人隱匿罪に問ふか否かも早晩決定する

濱口前首相狙撃犯人 佐郷屋は死刑
松木は懲役十五年 廿三日夫々求刑さる

【東京電報】濱口前首相狙撃犯人佐郷屋留雄(二四)松木良勝(二七)にかかる公判は二十三日午後二時半から東京地方裁判所小林裁判長係で開廷爲木檢事は論告後左の如く求刑した

死刑 佐郷屋留雄
懲役十五年 松木良勝

凱旋部隊の檢疫から感染
似ノ島檢疫所の「杉山所長が天然痘」

【廣島電報】凱旋部隊の檢疫を連續行つて三日目になる似ノ島檢疫所では二十二日朝から數名の天然痘患者を出したので上陸部隊を嚴重檢疫してゐたが、廿三日朝に至り同所長杉山中佐が突如發病しその症狀に天然痘らしい疑あり、直ちに隔離檢疫中であるが以外に上官へ感染したので同所では大狼狽してゐる

四月十九日 觀櫻會
正式仰出さる

【東京電報】宮中恒例の觀櫻會は四月十九日新宿御苑で御催しの旨正式に仰出された

若松○隊の便所に不穩文
容疑者自殺を圖る

【廣島電報】若松○隊留守隊○○○名の進講を(?)いて二十一日夕刻同○隊の便所内に何者か不穩文を書いたものあり捜査の結果某部に勤務する衛戍病院看護兵某を容疑者として取調中、某は同夜病院内で短刀を以て腹部を突刺自殺を圖つた生命は取とめたが憲兵隊は極秘裡に取調を進めてゐる

陶家屯に兵匪
栗崎中尉戰死

【長春廿三日發電】陶家屯驛附近を襲ひし兵匪は我軍の攻撃に堪へ兼ね撤退され死體六十四五十八その他兵器多數を遺棄して逃走した我軍の損害は戰死五、負傷十であるが又この戰鬪で重傷を受けた獨立守備隊第一大隊栗崎中尉は手當の甲斐なく今曉名譽の戰死を遂げた

李垠公妃殿下 別莊へ御成り
二十五日から三週間

李垠公妃殿下には二十五日より約三週間の御豫定で高陽郡和(?)面貞陵里の別莊に赴かれると

棄兒の流行
當局大弱り

二十二日午後九時府内中林洞三二五ノ八號洪鍾山方門前に三歳位の朝鮮人女を棄兒し、逃走したのを同家人が發見、直ちに西大門署に屆け出た

最近棄兒が東部方面に甚だ多くまた犯人檢擧も困難な狀態に弱り、所管警察署では殆とく弱つてゐる

植田部隊 王徳林軍と激戰
我軍の死傷二十名

【間島廿三日發電】敦化を出發した植田部隊は二十二日大荒溝に於て王徳林軍と衝突激戰の結果王軍側は五十名死傷し我軍も二十名死傷した

明倫學院卒業式

來る廿六日午前十一時から經學院明倫堂で第一回卒業式を擧行する

乾飛行士の決死的飛行
雪と兵匪の中から 我重傷兵の救出に

【奉天廿三日發電】王徳林部下の匪賊と我植田部隊が激戰をした舒蘭前南頭溝一帶は山林地帶で且積雪深く、我將士の戰死傷者の收容には三日間支那馬車で敦化に運ぶ外に方法なく迅速な輸送は困難とされ、重傷兵は見殺しにする外なき狀態であつたが關東軍は我勇士を見殺しにするに忍びず若狹(?)の輸送機飛行士乾(?)の決死的冒險飛行をなすに決定し、乾機は昨日午後長春を出發夕闇の中を白雪積る鏡泊湖上に決死的著陸を敢行直ちに負傷者四名の勇士を乘せて敦化に歸來吉林の病院に收容したこのため四勇士の生命は取止め得るに至つた、乾機は更に本朝敦化より南部頭に飛び戰死者遺骨十八名、重傷兵六名を收容一氣に長春に歸來重傷者は衛戍病院に收容したがこの乾飛行士の決死的飛行は感謝されてゐる

遼西匪賊の話
日本軍は「救民軍」
感謝の涙で以て迎へる地方民
關東軍參謀部 尹大尉談

(寫眞は尹大尉)

【奉天特電】昨年末から遼西地區を掃蕩してゐた日本軍が直接見聞した匪賊の話は仲々興味に富んでゐる以下その目星しいのを話してみることゝする

昔の馬賊は仲々長所があつて金を集めて飯民を救濟したり又或る義俠(?)に依つて婦女子には絶對に接近しなかつた樣だが、今の匪賊にはかくの如き義俠心や俠氣は全くない彼等の唯一の樂しみは女に戯れることと阿片を吸ふことだけである

◇**彼** 等の頭目は主君の如き權力を以て常に白馬に跨り晝は馬の尻に一尺四方の赤布をつけ夜は馬の首につけてある恰が目當となつて指揮者の位置を明示するのである、この頭目の下には連絡係、搜索係、給與係があつて行進、停止間の搜索任務に任ずる、面白いことには物品分配係があつて掠奪した物品を階級と手柄の程度に依つて分配するさうだがこれには一人も不平をいふ者はなく服從するとのことである、然し小敵馬賊が臨時合力して掠奪した時にはその山分けが仲々面倒で遂に遼西河畔で山分け喧嘩から一方の頭目が射ち殺された例もある、彼等も仲々よく戰術の原則を心得て行動する、逃げは村から村に移動して掠奪を恣にし日没頃夕食を濟まして出發する、夜の十一時乃至十二時頃になると露營に位置を變へて愈よ宿營につき悠々阿片を吸ひながら女に戯れ朝の九時十時になる迄寢坊をしてから再び掠奪に出かける

◇**馬** 賊に固有の樂しみも一家庭の樂しみもない、無論物見遊山の樂しみとてはなく唯女と阿片が唯一無二の歡樂なのである、それだから掠奪の目標は女と阿片と金である、可愛さうなのは地方の良民である、掠奪を恐れて逃走すれば家具は勿論屋根、窓までも壞し、居殘れば女と金銀を強要する、應じなければ家を燒き命まで取上げられる、逃げるに逃げられず居るに居られず匪賊來るや避難(?)…全く彼等の餌すまゝにする外方法がなく、女は悉く拉去して彼等の群に附級の高いものから配當されるが、醜惡に感じないものや年寄の醜いものは井戸の中に投げて殺される

◇**自** 己の意に叶ひ樂の深いものは馬車に乘せて同行するがいよいよ厭になつたり或は他により以上の美しい女が見つかれば先の女は叩き出すのである、それで特に頭目、副頭目等の馬背には阿片と女の飾物を澤山積んでおく

◇**そ** して彼等の最も恐れるものは日本の飛行機である、部落に停止してゐる時は飛行機から見へない樣に馬まで室内に入れてゐる、それだから飛行機の偵察も一通りの苦心でない、又日本の軍隊が村落に行けば頑固な良民は地下に隱して立派な良民を裝つて日の丸の旗を立て、出迎へる、彼等の服裝は定りなく良民の新しいものを見付け次第交換するものだからその服裝は良民と少しも變りがない、否寧ろ良民の方がよいのである、頭目等になると素晴しい着物を着てゐる

◇**鐵** 砲を棄てれば立派な良民で頭目は實に堂々たる紳士の樣になる、誠にその識別は困難であつてその討伐は一通りや二通りの苦心ではない、右の樣に匪賊が甚だしく良民を苦めるため地方人民は日本軍を「救民軍」といつて感謝の涙を以て迎へるのも無理のないことであり又當然のことなのである(寫眞は尹大尉)

天主教孤兒院
慶福會から交付金

京城府明治町にある天主教孤兒院では今回棄兒の消費維持の計畫を樹て運動を進めてゐるが、右に對し恩賜財團慶福會よりその助成の意味を以て金一千五百圓を交付して來たので府では二十三日その金を同院へ傳達した

南洋の同胞から在滿同胞へ義金
毎申を通じて贈る

南洋に出稼中の朝鮮人百二十名は在滿朝鮮同胞の慘狀に痛く同情し慰問金を醵出したが此度五十八圓四十五錢に達したので同胞慰問の代表より右慰問金を毎日申報社宛送附して來た、同社は十九日京城府内務課に取次方を依頼した

春季種痘 繰上げ
四月一日から

京城府の春季種痘は例年四月中旬以後に於て行つて來たが、本年は府内に痘瘡患者發生したるため期日を繰り上げ四月一日から同月中に毎日午前十時から午後四時まで種痘及び檢痘を施行することゝなつた

綏中襲撃の匪賊
我軍直ちに撃退
學良の命で攪亂計畫

【錦州廿二日發電】最近秦山鎭綏中附近に蠢動せる匪賊は、學良より錦州攪亂の密命を受けその暴動益々尖鋭化し、一昨日來綏中を襲撃し來たつた匪賊團は又復本郷隊約二百の義勇軍を混へ、我が綏中守備隊の嚴重なる警戒線に襲撃して來たが、我軍は直ちに之と應戰激戰の後之を潰走せしめた、敵は三十の死體及び多數の兵器を遺棄した、なほ我が東條○隊は匪賊の本據たる大石寨(綏中西方一里の山)を攻撃し西東北第十三旅第十團に屬する義勇軍三百と交戰之を撃退した、我軍損害なく敵は死體を殘して潰走した、之等の匪賊に依り奉山線警備の我が○○隊は近く徹底的一大討伐を決行するものと見らる

明大ラグビーチーム來襲近し
全朝鮮軍のメンバー決定

明大軍

來鮮する明大ラグビー蹴球部メンバー左の如し

▲監督 北島忠次 ▲マネーヂヤー 中川清

FW 1西垣三郎 2松田久治 3佐々竹直義 4山口和夫 5河人要人 6林篤 7郡志修二 8前田昇一
HB 9木下太郎 10丹羽正彦 11鳥羽善次郎 12安田種臣
TB 13辻田勉 14柴野得郎
FB 15笠原恒彦

この待たれる試合は三十一日午後四時京城グラウンドに於いて京師と、四月二日鐵道と對戰、四月三日オール朝鮮對明大の朝鮮ラグビー界に画期的大試合が擧行される

全朝鮮軍メンバー決定

明大ラグビー蹴球部を迎へるべく、我が朝鮮軍は去る二十一日鐵道グラウンドでセレクションマッチを行つた結果、メンバーを左の如く決定した

FW 木付(木府) 中河内(京師) 秋子(鐵道) 鈴木(木府) 開井(京電) 池化崔(鐵道) 井明善(木府) 知頭(鐵道) 太田(鐵道) 大阪(京電)
HB 生駒(鐵道) 早田(鐵道) 佐藤(京師) 磯田(鐵道) 杉原(馬山)
TB 五十嵐(鐵道) 上野(鐵道) 石橋(京師) 高野(京師) 守永(木府) 矢野(釜山)
FB 齋藤(鐵道) 郷(木府)

メンバー決定した朝鮮軍では必勝の勢ひでけふ二十四日から猛練習を開始する(寫眞は明大軍)

兇山はじめ惡周旋屋
七名處分さる

惡周旋屋兇山鐸太郎は十九日來から本町署の取調べをうけてゐたが廿三日拘留十五日の即決處分に附せられた

更に廿二日夜は深更まで井川部長主任で管内の惡周旋業者の檢擧を行ひ其結果紹介業者六軒を引致し取調べた結果、佐藤守人、磯井辰男、薩摩治三郎、辻川俊松の四名は何れも拘留七日間、金子リキ、内田龍藏の兩名は科料十五圓に處せられた

銃後の熱誠
愛國部で取扱つた各種獻金十五萬圓

日支事變勃發以來銃後に在る同胞の國を愛し軍を偲ぶの熱情は各地に於て澎くましい幾多の美談佳話を生んで居るが事變當初より三月中旬に亘る間朝鮮軍司令部愛國部にて取扱つた凡ての獻金慰問金等は實に十五萬圓に達し我半島同胞の愛國の熱誠をうけつゝある狀況であつて滿洲事變突發當時より三月中旬迄である

なる祖國愛の血潮が如何に高鳴つてゐるかを如實に物語つてゐる

◇三月二十一日現在愛國機朝鮮號獻金(一號機共)十五萬三千四百五十三圓七十錢

◇三月十八日現在凡ての恤兵金慰問金等は四萬四百十四圓六十錢であつてこれらの內譯は左の如くに愛國部がうけた恤兵慰問金の累計種別を調べて見ると

◇一般恤兵金―一萬四千七百三十八圓八十錢
◇朝鮮派遣部隊慰問金―七千五百九十四圓十二錢
◇傷病兵慰問品―一萬三千五百二十八圓五十五錢
◇傷痍軍人遺族病死者遺族慰問金五百六十七圓二十錢
◇陸軍恤兵部技術機關部附防寒品代―二萬四百六圓三十三錢
◇軍用動物に對する慰問金―二百六圓二十一錢
◇憲兵三勇士遺族慰問金―一千三百七十四圓四十錢

……等で合計四萬四百十四圓六十錢である

府内バス 幼兒を轢き殺す
西大門署で取調べ中

二十二日午前九時四十分、府營バス一〇一七號運轉手金鎭植(二七)が北阿峴町五五番地先の停留所に差掛つた際突然四、五歳の幼女を轢き殺し女は瀕死の狀態に陷り直ちに赤十字病院にかつぎ込んだが午前十一時遂に死亡した、府内北阿峴五五番地高昌國二女、三順(三つ)と判明目下西大門署で取調べ中

金の貯め方殖やし方

一寸の工夫で誰にも出來る貯め方殖し方を婦人倶樂部四月號に發表! 時節柄見逃しては大損失!

春は勇ましく
◇本日休載◇

◇龍山府訓練修了式 廿六日午後一時から第五回修了式を擧行する

インテリの職工が生れる
新採用者を工場へ
◇…專賣局の試み

就職難の大渦はどこも變りないが專賣局に對する本年の就職申込者は朝鮮及び內地の各專門學校から總計百名內外に達し此の中居住地その他を考慮し受驗可能の者約六十名を詮衡、これが採用試驗を去る十五日から十七日まで三日間に亘り施行、各課長の口頭試問を行つた結果採用者十六名の顔觸れも決定し一兩日中にはそれぞれ本人の許に採用通知を屆けることになつてゐる

受驗者六十名中最も多數を占めてゐるのは京城高商、法專門でこの外內地の私立大學卒業生であるとのことである、尚本年の採用者は先づ雇員として各工場に配屬され數ヶ月乃至一年の間職工としてつぶさに苦勞をなめさせられる筈でかく專門學校以上の卒業者を始めから職工として使ひ修練せしむるのは今度の計畫を以て嚆矢としその結果については各方面から注目されてゐる、現に高商出や大學出の職工さんが生れる時代の波の動きを如實に物語り非常に興味深いものとされてゐる

李の審理だけで閉廷
兩班詐欺事件

府內西龜洞一四四李稙錫(二〇)に對する詐欺事件、府內管井町二七沈敏東(二九)の詐欺、府內黄金町一ノ一八一鄭昌永(三〇)同二ノ一五七文藝士橋本正之助外八人に對する詐欺事件第一回公判は夕刊所報の通り二十三日京城地方法院に於て開廷されたが事件は朝鮮有數長者の息子を脅し四萬圓を詐取したもので本件の主要人物である李稙鎔から事實審理に入つたが出廷が複雜してゐるので進捗せず午後一時三十分休廷同二時引續き審理を續行したが李稙鎔の審理のみで同六時半閉廷し四月一、二日兩日同公判を開廷することゝなつた

朝鮮號獻金 一萬四千餘圓
【京城府扱】

京城府取扱ひの愛國機朝鮮號獻納獻金は二十二日までに總計一萬四千六百六十七圓四十八錢に達した

空巣狙ひ
自殺をはかる

【木浦電話】府內錦町居住熊本縣生れ竹本榮(二七)は廿二日午後三時頃空巣狙ひをなし刑事隊に追跡され福山町一三三番に逃げ込み衣裳部屋にて自殺を企て首下、腹部をかき切り朱に染つて苦悶中を逮捕された

お乳の補給にどりこの

競馬 スタートゴール 今大流行 新發賣 大阪市北區天神橋筋

小瓶・中瓶・大瓶の 三ツ矢サイダー は御臺所にゼヒ御常備を

ゆびぐすり ゆび一切其外切傷腫物火傷、痔疾等の大妙藥 定價 十五錢 廿五錢 五十錢 本舖 大阪市東區 中井馬鑑製

中學講座 僅かの會費でリツパに中學卒業。來れ!學べ!日本一の大講座 ◇內容見本無代進呈◇東京神田區一ツ橋二ノ四 帝國教育會出版部

室料割引 當分の間左記割引室料を以て御奉仕いたします 一圓六〇錢 二圓四〇錢 二圓八〇圓 三圓二〇錢 三圓六〇錢 四圓 大連 ナニワホテル 電話七一六四番・電長七一六六番

アイデアル香水 シーブル!! 灼熱な青春の戀の如く濃く奔放な香です 殘り香!得も云はれず品よく強し 大 ￥1.00 小 ￥.50

女給募集 近く鐵筋コンクリート三階建增築完成店舖大擴張に伴ひ多數女給增員を要す希望者は至急申込ありたし 釜山府本町三丁目 西洋料理 喫茶 食料品販賣 好養軒 電話一〇七・六二七番

陸地測量部編纂(昭和七年一月出版) 滿蒙鐵道概見圖 朝鮮地圖販賣元は(一覽表進呈) 京城長谷川町 小林又七朝鮮地圖部

中島病院 內科 小兒科 院主 中島貞信 入院隨意 電話本局三七八番

網ミスカ 極上絹糸製 優良品豐富ト低廉 小島用 タカ笛 一個 三十錢也 兎網、雁鴨用各種 吉備商會 京城府永樂町二丁目

ラヂオ 電機材料一式卸 河浪商會

賞牌 メダル 徽章 旗 精巧無比 大久保真敬商店

京日案內

賣地 古本 恩給 恩給 女中 賭付 數學

命の最高峰 (73)

平山蘆江 作　布施長春 畫

『何が氣に入らなかつたんだい』
何分かの後、二人は火鉢をはさんでさし向ひになつてゐた。
『氣に入らない事なんてないわ』
『でも、ムヤミに沈默を守つてたぢやないか、トム、身を切られるほど辛かつたぜ』
『氣に入らないんぢやないの、氣にかゝる事なの』
『寵アちやんや、兄さんをすつぽかした事だらう』
『ね』
『あれはね、あれについてはね――』と考へながら『どうしてもあゝしなければならなかつたんだわ。下で、兄さんやお姉さんの聲がすると、いきなり人を引張り出して、隠れよう〳〵つて、――窓から屋根の外へ出るまでは、只のふざけつこだと思つたら、その儘

屋根ごしに――あんな危險な思ひをした事なんて、ありやしないわ、まるで泥棒見たい――』
トムの顔色がさつと變つた。
きよ子は、それを氣付かないで
『トムちやんのしてゐる事、全く合點がゆかないわ。それに、お姉さんにだつて、お兄さんにだつて、木宮に濟まないと思つて、それが氣にかゝつて氣にかゝつて、たまらないんですもの』
その事をいひかけると、きよ子はおろ〳〵するほどの腹立たしさだつた。が、トムが、憎らしく、併し無邪氣な樣子で、若へ込んでゐたり、一生懸命にわび言をしたりすると、つい引かされて了つて思ふ半分も、口小言がいへなくなる。まして、自動車で怪我をした時、トムに助けられなかつたら、トムのおかげで病院へ運ばれなかつたら、……そんなこんなを思ひ詰めると、簡單にトムの親切に對して何を報ひてよいか、そんな事まで

代表的なら漬は
殖産なら漬
永樂町市場
本舗 田中漬物店

が心を攻めて來る。』
『おきいちやん』
トムは眞直ぐ目を上げて、頬をポッと染めた。
『ね』と、きよ子はまぶしさうに伏目になる。
『濟みません』
卒直な態度でいふ。
『濟まないなんてこと――』

國粹銘菓
菓たなばた

『いゝえ、あやまります。かんにんして下さい。――でもね、きいちやん』
『は』
『僕としては、どうしても、あゝするより仕方がなかつたんだ』
『どういふわけで』
『そんなに僕の顔を見ないでよ。からなつたら仕方がないから、僕何もかもいふよ』
『何もかもつて』
きよ子は不安な感じに動悸の高まるのを押へ切れなかつた。
『何もかもいふ代りに、きいちやんも一切を默認してやるつて誓つてくれるね』
『何だか知らないけど、云つて見て頂戴』
『云ふ、何もかもいふから、其前にかんにんすると云つてよ』
『ね、するわ』
『きつとかい』
『きつと。大抵の事なら』
『新宿通りで、君が怪我をした時丁度あそこへ、僕といふものが通り合はした事からして、もう運命だつたんだ』
トムは無やみに感傷的な云ひ方で、事のなりゆきを語りはじめた。
何もかもいはふといふ前提を置いたが、併し、それは嘘が交つてゐた。少くとも肝腎なところだけが、そつくり嘘だつた。
『君の入院費用から、あのマダムへ渡した金、あれを僕は、僕の貯金だと云つたつけね』
『ね』きよ子が少し蒼くなる。
『あれは、貯金ぢやないんだ皆、會社の金なんだ』
『まア――』
『そんな事、君には絶對にいふまいと思つたんだが――』
『トムさん。私は――』
『まア待つてよ。金の事なんか、どうだつて好いんだ、それよりもつと〳〵僕にとつては重大な事があるんだ』

D・K オチラ　廿四日(木)

午前一〇時三〇分　氣象概況、各地天氣豫報　仁川觀測所發表
同一〇時四五分　料理献立　日用品値段　京城府廳發表
同一一時五九分　正午の時報、ニュース
午後〇時三〇分　俗曲
一、博多節　二、大津繪　三、二上り新内　四、滿洲節
木勞　唄　りん子
同　三味線　小雪
同一時一〇分　歴史物語　史上より見たる滿洲(一)　植田 生
同二時一五分　美容講座　容先の美容　渡邊千代子

同四時〇分　ニュース、公示事項
同五時四五分　ラヂオ體操、興業紹介事項、當夜のプログラム發表
同六時〇分　子供の時間 (A)
一、マンドリンとギター
マンドリン合奏 (イ)軍隊行進曲 シューベルト作曲 (ロ)圓舞曲「港の春」 ストウファアー作曲
二、ギター獨奏 (イ)雨垂れ リンドセー作曲 (ロ)岸邊の戲れ 内木清次作曲
三、マンドリン合奏 春の變奏曲 小池正夫作曲
東京プレクトラムソサイテイ 指揮並ギター獨奏 内木清次
同六時三〇分　ラヂオ學校　滿洲の地理(四)　龍中 鈴木駿太郎
同七時〇分　ニュース、公示事項　明日のプログラム發表
同七時三〇分　講演　電氣週間に際して　朝鮮電氣協會常務理事 高崎 齊
同八時〇分　連續講談 (A)　渡邊五郎次　第一席　一龍齋貞山

同八時三〇分　小唄 (A)
一、おまへ故涯　二、空や久しく　三、春がすみ　唄 小良久　三味線 小三喜
四、梅が香を　五、すいたお方　唄 小奈美　三味線 小多喜
六、夜ざくら　七、鳥かげ　八、月見に樂し　唄 小三喜　三味線 小奈美
同九時〇分　箏曲　旅順口決死(今井慶松作曲)　本手　替手　京城三曲協會　唄　澁谷　園井

同九時三〇分　時報(A)　氣象概況、各地天氣豫報

仁川觀測所發表
引續き　朝鮮短歌　一、短歌　二、春香歌　三、赤壁歌　李鳳紅

俗曲　午後〇時三〇分　太勞 りん子

りん子さん今日の放送は次の通り俗曲六つです　一、博多節(博多名節、帯しめ、西瓜石の)二、大津繪(十二支)三、二上り新内(御國の爲、うつぼ)四、滿洲節
おしまひの滿洲節の歌詞は慶尚北道の郡縣長文明琦氏がラヂオで皇軍の滿洲入城の報を聞き感激して早速ものしたもの、第二節の方は廟行鎭における肉彈散華の三勇士の忠烈を謳つたものでそれを早速處々承知してりん子さんに傳授したと云ふ曰くつきのものです

滿洲節
一、朔漠の朔風吹き雪の朝　威風堂々アラ日本軍　乘り込む先は錦州城　旭日マタ輝く日の御旗」
二、パッと散る大和櫻の勇ましや　廟行鎭の三勇士　世界に轟くいさをしは　死してマタ千秋に名を殘す

講演　午後七時三〇分
電氣週間に際して　高崎 齊

高崎氏は元遞信局電氣課長で現に朝鮮電氣協會常務理事、朝鮮における電氣事業界の重鎭です
電氣が吾々の日常生活に密接なる關係を有することは今更喋々を要しないのでありますがそれにも拘らず實際に於て一般が電氣に關する常識に欠けてゐることは寧ろ不思議な位であります、それで每年電氣週間なるものを設けて電氣智識の普及を宣傳すると同時に電氣利用の進歩發達を圖つて居りますが丁度唯今がその週間に當りますので今夕は電氣に起因する事故と之が防止する安全なる取扱法等に就てお話を申上る事と致します

今日の新刊
(遞信局圖書課調)
邦文部　心之友(第九卷第三號)大浦賀道▲忠清北道農會報(二卷第三號)高木幹雄▲校友會誌(第二號)梓木茂正▲朝鮮農業俱樂部(三月號)韓那政▲朝鮮之商界(第三卷第二號)桃崎源治郎▲盛(第一六六號)鈴木德藏▲共濟無盡月報(第三號)鮎澤常哉▲朝鮮農民金融(第七十四號)尾崎剛太郎▲月報(第一六九號)油谷伴三▲市場概況　星野武熊▲かゞみ(第七十一號)西山多喜▲增訂國語讀音辨考　村田郁馬▲朝鮮商工(第二號)▲金融組合月報(六十三號)▲現代模範書翰文

出版界
●少年俱樂部(四月)愛國特大號として愛國號の大模型を附錄に「あゝ肉彈の三勇士」をはじめ軍國の少年にふさはしい讀物を多く收めてゐる(五十錢)東京本郷駒込坂下町大日本雄辯會講談社
●自動車運轉手(三號)二十錢、東京芝櫻川町二七日本自動車運轉手協會

演藝案内

東亞俱樂部
廿四日より向ふ三日間　阪東妻三郎　小松龍三　黎明篇

中央館　マキノ
クラック將軍
二匹の犬
何が彼女を殺したか　十八日より大公開

京龍館　東亞キネマ京都作品　二十三日廿四日二日間短期上映
雲井龍男
再生の港

喜樂館
大冒險王
心の燈火

朝鮮劇場　**波浮の港**　**岡田良助**
勇者ならでは　パラマウント社特作
夜の天使

京城演藝館　**曾我廼家五十郎**
一、喜劇　みかん水
一、喜劇　一間一萬圓
一、社會劇　義理と人情
一、時代大劍戲　薩南の健兒

浪花館　**頗る素敵ニコ〳〵大會**　**曾我廼家源太一行**　**日の出家清子一行**
大阪生粹の仁〇加音曲　**萬歳　女道樂舞踊**

大正館　**夜はお靜かに**　**旗本退屈男**

朝日座　**若き日の感激**
東京大歌舞伎　市川右田次　市川若藏　實川新四郎
龍山劇場　**天勝大一座**

阿波共同汽船出帆
芝罘、威海衛、大連行　利通號
威海衛、芝罘、大連行　共同丸
鎭南浦、大連、天津行　長山丸
仁川代理店　野口商會

仁川出帆豫定
大東丸　三月廿四日
四川丸　三月廿四日
大信丸　三月廿五日
赤城丸　三月廿六日
[illegible]丸　三月廿七日
[illegible]丸　三月廿七日
[illegible]丸　三月廿八日
伏見丸　三月廿九日
芝浦丸　三月廿九日
益進丸　三月廿九日
玉榮丸　三月三十日
大新丸　三月三十日
伏見丸　三月卅一日
仁川海岸町二丁目　鮮航同盟會　仁川支部

味の素
御試用の機會
知らぬは損、味の素の效力を此の機を逸せず御試しあれ
御試用には十錢瓶次回からは御家庭用に小罐が御徳用

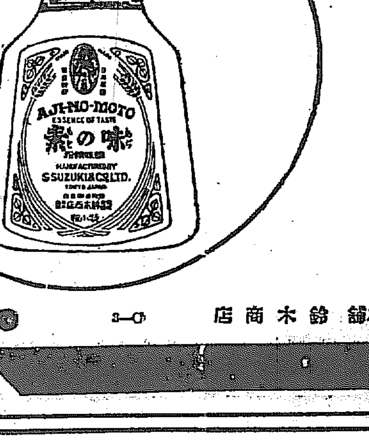

十錢瓶
賣切れ近し
宮内省御用達　味の素本舖　鈴木商店